

Les Plus Beaux Villages de Wallonie

L'Authenticité à portée de main !

Rapport d'activités 2023
Plan d'actions 2024



LES PLUS BEAUX
VILLAGES DE
WALLONIE
BELGIQUE



VISIT
Wallonia
.be



Fonds européen agricole pour le développement rural
l'Europe investit dans les zones rurales.



MAISON DES PLUS BEAUX
VILLAGES DE
WALLONIE
URBANISME



LES PLUS BEAUX
VILLAGES DE
WALLONIE

BELGIQUE

Table des matières

ASSOCIATION	6
Présentation.....	6
Composition	10
PÔLE TOURISME - Rapport d'activités 2023	13
Communication et promotion	13
Mise en réseau de nos villages.....	16
Evénementiel.....	18
Assistance à la qualité de l'offre.....	20
PÔLE TOURISME – Projets 2024	21
Communication et promotion	21
Mise en réseau de nos villages.....	23
Evénementiel.....	25
Assistance à la qualité de l'offre.....	26
MAISON DE L'URBANISME – Rapport d'activités 2023	27
Communication.....	27
Formation	29
Sensibilisation	32
Expertise.....	33

MAISON DE L'URBANISME – Projets 2024	37
Communication.....	37
Formation	38
Sensibilisation	40
Expertise.....	43
PÔLE TRANSVERSAL - Rapport d'activités 2023	46
Administration et comptabilité.....	46
Information et communication.....	47
International.....	47
PÔLE TRANSVERSAL - Projets 2024	48
Administration et comptabilité.....	48
Information et communication.....	48
International.....	49

L'ASSOCIATION

PRÉSENTATION

C'est en 1994 que fut créée l'association des " Plus Beaux Villages de Wallonie", à l'initiative de Monsieur Alain Collin, habitant à Chardeneux (Commune de Somme-Leuze). Le projet s'inspirait notamment de l'expérience de l'association française des "Plus Beaux Villages ", concept imaginé par Charles Ceyrac, maire de Collonges-la-Rouge, un superbe village au cœur du département de la Corrèze.

Depuis lors, notre association wallonne diffuse, au travers d'une mosaïque de villages de caractère identifiés sur notre territoire, l'identité d'une Wallonie rurale riche de la diversité de ses paysages et de ses terroirs. Un atout, une richesse...à valoriser mais aussi à préserver.

Synonyme depuis sa création de qualité, de convivialité, de sociabilité et de partage, l'association chapeaute aujourd'hui un réseau de 32 villages labellisés pour lesquels elle impulse des projets et activités aussi diversifiés que novateurs, et ceci avec l'aide des habitants de ces villages, des pouvoirs publics et des associations locales. Qu'il s'agisse d'évènements ponctuels ou d'actions s'inscrivant dans le long terme, ceux-ci prennent appui sur l'élément qui confère à tous ces lieux d'émotion un caractère unique : un patrimoine rural remarquable.

Un patrimoine que chaque village décline sous autant de composantes que sont le bâti bien sûr, le paysage et la nature mais aussi les traditions et les saveurs locales. Les Beaux Villages constituent le cadre idéal pour des week-ends en amoureux, des découvertes architecturales et naturelles, des balades à vélos, des promenades gourmandes...

« Les Plus Beaux Villages de Wallonie », c'est une autre manière de découvrir la Wallonie, plus intime, plus subtile.



NOS MISSIONS

Le projet porté par l'association « Les Plus Beaux Villages de Wallonie » s'attache à la **préservation du patrimoine, tant architectural que naturel**, et s'inscrit dans le développement d'un **slow-tourisme responsable**, en alternative au « surtourisme ».

Reflets d'une architecture traditionnelle, riche et diversifiée, porteurs d'une identité territoriale forte, nos villages de caractère constituent de véritables portes d'entrée vers la découverte du patrimoine culturel et naturel de la Wallonie. Au travers de multiples actions et activités, nos Beaux Villages contribuent au développement d'un **tourisme durable et de proximité**, qui crée des emplois et met en valeur la culture et les produits locaux.

NOS OBJECTIFS

- Elaborer une **politique de développement durable** qui s'appuie d'une part sur la mise en valeur et la protection du patrimoine architectural et paysager des villages du réseau et

d'autre part, sur la valorisation des produits liés à l'identité régionale (produits du terroir, artisanat local, ...).

- Mieux faire connaître au public l'une des plus importantes **richesses touristiques architecturales, culturelles et naturelles** de la Wallonie en menant une politique de produits et d'événements (promenades, events, audio-guides, chasses aux trésors numériques ...).
- Amplifier la notoriété du réseau en développant une **politique d'accueil** conciliant confort du résident et des visiteurs (création d'une aire de stationnement, aménagement d'une place en espace plus convivial, traitement de la signalétique...).
- Promouvoir et développer un **tourisme rural wallon**, intégré dans un processus plus global de valorisation d'un tourisme durable et de proximité.

LES 32 BEAUX VILLAGES DE NOTRE RESEAU

Province du Luxembourg (9)

CHASSEPIERRE (Florenville)

« *Quand la Semois se met en scène !* »

GUIRSCH (Arlon)

« *Entre ciel et terre* »

MIRWART (Saint-Hubert)

« *Un château bercé par un écrin de verdure* »

NOBRESSART (Attert)

« *Au cœur d'un amphithéâtre vallonné* »

NY (Hotton)

« *Les fontaines y font chanter la pierre* »

OUR (Paliseul)

« *Entre les deux ponts, Our se prélassse* »

SOHIER (Wellin)

« *Village aux mille couleurs* »

TORGNY (Rouvroy)

« *La Provence aux accents de terroir lorrain* »

WERIS (Durbuy)

« *Terre et pierres de légendes* »

Province de Liège (5)

CLERMONT-SUR-BERWINNE

(Thimister)

« *D'Histoire & de bocages au Pays de Herve* »

LIMBOURG (Limbourg)

« *Du haut de sa forteresse* »

MY (Ferrières)

« *Le vieux tilleul vous salue bien* »

OLNE (Olne)

« *Entre bocages et gourmandises* »

SOIRON (Pepinster)

« *Au pays des chardons* »

Province de Brabant wallon (2)

MELIN (Jodoigne)

« *Des majestés en robes blanches* »

SAINT-REMY-GEEST (Jodoigne)

« *Un trésor en vallée blanche* »

Province du Hainaut (5)

AUBECHIES (Beloeil)

« *Un voyage à travers l'histoire* »

BARBENÇON (Beaumont)

« *Terre d'émotion et de pierres séculaires* »

LOMPRET (Chimay)

« *L'Eau blanche y est précieuse* »

MONTIGNIES-SUR-ROC

(Honnelles)

« *La perle des Hauts-Pays* »

RAGNIES (Thuin)

« *Au détour de ses fermes* »

Province de Namur (11)

CELLES (Houyet)

« *De l'Art roman au romantisme* »

CHARDENEUX (Somme-Leuze)

« *Petit fleuron en vrai Condroz* »

CRUPET (Assesse)

« *Des moulins, une Maison Forte et ... le Diable* »

FALAEN (Onhaye)

« *Par ici et par là, des tours & des lacets* »

GROS-FAYS (Bièvre)

« *Terroir d'Ardenne* »

LAFORET (Vresse-sur-Semois)

« *Légendes & mystères au chevet de Laforêt* »

MOZET (Gesves)

« *Terre d'hier, pierre d'aujourd'hui* »

SOSOYE (Anhée)

« *Entre Montagne & Molinee* »

SOULME (Doische)

« *La Fagne namuroise au bout du chemin* »

THON-SAMSON (Andenne)

« *Le mariage réussi en haut des collines* »

VIERVES-SUR-VIROIN (Viroinval)

« *Un rendez-vous avec la nature* »

V L A A N D E R E N



Conseil d'Administration

Le Conseil d'Administration comprend 27 membres nommés par l'Assemblée Générale et répartis en 6 collèges. Le mandat est exercé à titre gratuit.

Composition du Conseil d'Administration des « Plus Beaux Villages de Wallonie » :

Collège n°1 représentants des Communes membres de l'association

1. Annie BODEN Echevine - Attert
2. Amaury EVRARD Echevin - Pepinster
3. Bénédicte DELMEZ Echevine - Jodoigne
4. Christine BODART Echevine - Andenne
5. Nathalie LEJEUNE Echevine - Florenville
6. Annie MARTIN Echevine - Bièvre
7. Marc BAGUETTE Echevin - Olne
8. Pascaline RENARD Echevine - Vresse-sur-Semois
9. Sylviane QUEVRAIN Echevine - Assesse
10. Yves CAFFONETTE Conseiller - Thuin
11. Gaston SCHREURS Echevin - Thimister-Clermont
12. Mallika ABRAHAM Echevine - Ferrières

Collège n°2 membres fondateurs

13. Alain COLLIN Président Fondateur

Collège n°3 représentants des associations locales de villages labellisés « Les Plus Beaux Villages de Wallonie »

14. Eveline BLANC Asbl L'Ardennaise
15. Monique DANS Asbl Appel
16. Jean LEONET Asbl Les Vechaux
17. Guy DEMANET Asbl Vicquy à Ragnies
18. Anne-Marie HOSSE Asbl Soulm'actif
19. Pierre DECARME Asbl Qualité Village Mélin
20. Jacques LEBRUN Asbl Tourisme et Culture de Celles
21. Marc PONCIN Asbl Fête des Artistes de Chassepierre
22. Martine VAN PETEGHEM Village de Lompret

Collège n°4 représentants des pouvoirs publics ou d'institutions parapubliques

23. Jean-François COLLIN Fondation Rurale de Wallonie

Collège n°5 représentants des entreprises ou associations intéressées

24. Béatrice BRIQUET OT de Beaumont
25. Pablo DOCQUIER OT Durbuy
26. José FIEVET Asbl Proqual

Collège n°6 représentants du Club des Amis de l'Association

27. Jean-Claude FONTINOY Club des Amis

Comité de gestion

La gestion courante est confiée au Comité de gestion prévu à l'article 21. Il décide des actions autres que judiciaires, de l'Association, et approuve les dépenses non prévues lors de l'adoption du budget annuel.

Le comité de gestion de l'association « Les Plus Beaux Villages de Wallonie » se compose de 8 administrateurs :

- Alain COLLIN Président
- Pierre DECARME Vice-Président
- Guy DEMANET Vice-Président
- Amaury EVRARD Secrétaire
- José FIEVET Vice-Président
- Jean-Claude FONTINOY Vice-Président
- Sylviane QUEVRAIN Trésorière
- Gaston SCHREURS Vice-Président



Équipe de gestion

Les projets de notre association sont portés et concrétisés par une équipe passionnée et investie, avec certaines adaptations entre 2023 et 2024.

- Aurélie DUCROZE *Temps plein*
Coordinatrice - Architecte-conseil Maison de l'Urbanisme
Chargée de projets PWDR
- Ghislaine KERKHOFS *3/5e Temps*
Agent administratif et comptable
- Christine VINTENS *1/2 Temps*
Chargée de projets touristiques (> avril 2024)
- Pierre-Henri ROLAND *1/2 Temps*
Chargé de projets touristiques
- Mark ROSSIGNOL *4/5e temps*
Coordinateur – Chargé de projets (> juillet 2023)
- Françoise WAUTHIER *1/2 Temps* (< septembre 2023)
Chargée de développement territorial - Architecte-conseil
Maison de l'Urbanisme



Commission Qualité

Par leurs compétences dans les domaines de l'architecture et de l'urbanisme, les membres de la Commission Qualité interviennent bénévolement lors de l'analyse des dossiers de candidature introduits par les villages souhaitant être labellisés et pour l'analyse des bilans de santé des villages du réseau.

- Patrick BRIBOSIA
Architecte et Enseignant
- Bruno COLLARD
Architecte et Enseignant
- Alain COLLIN
Président de l'Asbl " Les Plus Beaux Villages de Wallonie "
- Jean-François COLLIN
Directeur Prospective - FRW
- Philippe DALOSE
Géographe et Enseignant
- Anne DELIENS
Fonctionnaire Honoraire DGO4
- Christian JACQUES
Géographe et Enseignant
- Serge SCHMITZ
Professeur de géographie (Géographie rurale et Laplec ULiège)
- Jean-Pol VAN REYBROECK
Fonctionnaire Honoraire DGO4

Bureau de Stratégie Touristique

Par leurs compétences dans les domaines de l'animation et du développement touristique, les membres du Bureau de Stratégie Touristique interviennent bénévolement lors de l'analyse des dossiers de candidature et des bilans de santé des villages du réseau. Leur rôle est d'évaluer le potentiel touristique des candidats au réseau et de concevoir, mettre en œuvre et assurer le suivi de l'offre touristique.

- Eveline BLANC
Administratrice Asbl « Les Plus Beaux Villages de Wallonie »
- Serge BREESSERS
Consultant et Enseignant
- Alain COLLIN
Président Asbl « Les Plus Beaux Villages de Wallonie »
- Alain DECROP
Enseignant à l'Université de Namur
- Barbara DESTREE
Commissariat Général au Tourisme
- Denis GENEVOIS
Consultant
- Vanessa GRANDGAGNAGE
Commissariat Général au Tourisme
- Anne NEUVILLE
Visit Wallonia – Wallonie Belgique Tourisme
- Julie RIESEN
Maison du Tourisme Condroz-Famenne
- Gaston SCHREURS
Vice-Président « Les Plus Beaux Villages de Wallonie »

RAPPORT D'ACTIVITES 2023

PÔLE TOURISME

COMMUNICATION ET PROMOTION

Brochure randonnées 2023 : Promotion par le biais de la découverte du patrimoine naturel des villages

Riche de son succès, nous avons réédité, en 2023, **10.000 exemplaires** de **notre guide de randonnées pédestres**. Ce guide de 148 pages contient une description du village avec une proposition de randonnées pédestres (entre 7 et 17 km), passant par des points d'intérêt naturels ou paysagers. Les parcours ont été sélectionnés en **partenariat avec les OT et MT** de notre territoire d'actions et la plupart des itinéraires sont balisés et reconnus par le CGT.

Une mise à jour des visuels, dont la cover, a été effectuée, de même que l'intégration de la randonnée du Beau Village de **Saint-Rémy-Geest, labellisé en 2022**. La brochure de randonnées a été proposée à nos partenaires touristiques. A noter que cette brochure est devenue payante (PAF 3€), en raison de l'augmentation conséquente des coûts à supporter sur fonds propres. Elle est également disponible via la boutique en ligne de notre site web.



En 2023, ce sont ainsi **193 commandes** individuelles (rando ou pack rando + authenticité) de la brochure rando qui sont passées par notre boutique en ligne. Notre boutique offre aussi la possibilité d'accéder à la version PDF de la brochure.

Actions de communication et de promotion

Nos outils de communication mettent à disposition des visiteurs une offre étoffée d'activités et événements organisés dans les Beaux Villages, qu'il s'agisse de manifestations développées par l'association ou par nos partenaires dans les villages du réseau. Ils permettent aussi une mise en visibilité des 32 Beaux Villages.

Site internet

Notre site WEB, dans sa version actuelle, a été mis en ligne en 2022 (FR+ versions NL et EN). Il permet tant la promotion des événements dans les Beaux Villages que la valorisation de l'ensemble des 32 villages, du patrimoine que l'on peut y découvrir au travers des **150 découvertes** référencées ainsi que l'accès aux **62 balades**, **4 circuits-découvertes** et aux **9 thématiques d'inspirations** proposées. Sans oublier les onglets 'activités' – 'saveurs' – 'hébergements', reliés à la **base de données Pivot** (CGT), et qui référencent au total plus de **250 opérateurs locaux** situés dans les villages du réseau ou à proximité. Quant aux actualités du site, ce ne sont pas moins de **152 actus** créées depuis la parution du site en 2022.

Réseaux sociaux

L'association a continué d'alimenter régulièrement sa page **Facebook**. Sur l'année 2023, **196 posts** Facebook ont été publiés.

Au 31 décembre 2023, nous avons globalement **26.500 followers** (contre 23.281 abonnés fin 2022, soit une augmentation de **+3.219 abonnés** sur l'année 2023 !) sur notre page Facebook avec **476.233 utilisateurs** atteints en 2023 (contre 319.671 utilisateurs en 2022, soit une augmentation de +156.562 utilisateurs atteints sur l'année 2023 !).



Followers Facebook Au 03-02-2024

27 577

Âge et genre

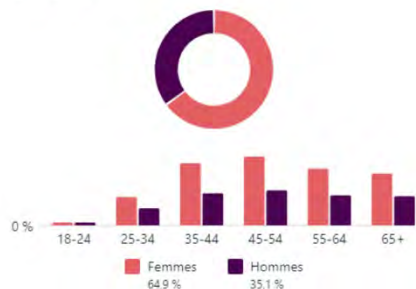

La progression continue de nos abonnés souligne la dynamique de nos réseaux sociaux qui mettent à l'honneur nos activités ainsi que celles de nos partenaires locaux et communaux.

Les posts liés à la thématique « **Nature Evasion** », proposant des clichés inspirants ainsi que des itinéraires de balades dans la nature, le cadre environnant et les écrans naturels des PBVW, rencontrent toujours un franc succès.



Newsletters électroniques de promotion

En 2023, le nombre d'inscrits à notre newsletter a poursuivi son évolution. Il est maintenant aisé de s'inscrire à notre newsletter via notre site web. Aussi, la newsletter touristique (FR) comptait **3.051 inscrits** fin décembre 2023 (contre 2.170 fin de l'année précédente)!

Durant l'année 2023, nous avons envoyé **8 newsletters** à destination du grand public avec comme principal objectif de valoriser nos actions et celles de nos partenaires.

Demandez le programme !

Afin de promouvoir nos événements 2023, un triptyque a été créé. Tiré à 5.000 exemplaires, il a été mis à la libre disposition de nos partenaires touristiques et distribué tout au long de l'année.

PROGRAMME 2023

CONCERTS
Des églises, des places, des bâtiments séculaires s'encanaillent de musique du monde et résonnent pour les « Les Saisons musicales des Plus Beaux Villages de Wallonie ».

- 📅 Mercredi 3 mars 2023 à 19h00 - CELLES
- 📅 Mercredi 17 mai 2023 à 19h00 - CLEMONT-SUR-BERWINNE
- 📅 Samedi 3 août 2023 à 20h30 - FALAËN
- 📅 Dimanche 1^{er} octobre 2023 en soirée - CRUPET
- 📅 Samedi 7 octobre 2023 - SOIRON

BALADES ROMANTIQUES
Partir par petits et par vous pour découvrir, par-dessus les toits, la majesté des lieux et de la nature environnante. S'arrêter çà et là et écouter un conte, un musicien et goûter à la quiétude de ces lieux d'exception. Nos balades romantiques des Plus Beaux Villages vous donnent rendez-vous.

- 📅 Samedi 3 juin 2023 dès 16h00 - BARBENÇON
- 📅 Samedi 29 juillet 2023 dès 17h00 - CHASSEPERRE
- 📅 Samedi 26 août 2023 toute la journée - MELIN et ST-REMY-GEEST

NUITS ROMANTIQUES
Aller chercher la lune et les étoiles pour illuminer les précieuses pierres de nos villages ancestraux, parcourir les rues et les ruelles au gré des arcs de valses ou des sonnettes de poètes, se laisser envôler par la danse des sonnettes de feu. Les Nuits Romantiques de nos Plus Beaux Villages vont ensorceler vos âmes de moments éblouissants.

- 📅 Samedi 24 juin 2023 dès 18h00 - RIGNOLES et THON-SANSON

LES PLUS BEAUX VILLAGES DE WALLONIE
Rue Haute, 7
5332 crupet
083 65 72 40
info@beauxvillages.be
www.beauxvillages.be

CONCERTS DE MUSIQUE
BALADES & NUITS ROMANTIQUES

RETROUVEZ ÉGALEMENT TOUS LES ÉVÉNEMENTS 2023 DES PLUS BEAUX VILLAGES DE WALLONIE SUR:
www.beauxvillages.be

LES PLUS BEAUX VILLAGES DE WALLONIE

CONCERT Samedi 17 mai CLEMONT-SUR-BERWINNE

CONCERT Samedi 7 octobre SOIRON

CONCERT Dimanche 1^{er} octobre CRUPET

BALADE ROMANTIQUE Samedi 3 août MELIN-SAINTE-REMY-GEEST

NUIT ROMANTIQUE Samedi 24 juin RIGNOLES-THON-SANSON

BALADE ROMANTIQUE Samedi 3 juin BARBENÇON

CONCERT Samedi 5 août FALAËN

CONCERT Vendredi 3 mars CELLES

BALADE ROMANTIQUE Samedi 29 juillet CHASSEPERRE

Visibilité médiatique

Plusieurs médias ont valorisé nos PBVW au travers d'articles de presse (L'Avenir, DH, LeSoir...) et d'émissions radio ou TV. Citons entre autres, l'émission de la RTBF « Mon Plus Beau Village » - saison 4, qui sacra le Beau Village de Barbençon parmi 6 villages wallons ou encore, plusieurs reportages de TV locales (Matélé, Boukè ou TV Lux).

Notons aussi l'intéressante couverture média avec la parution, durant l'été 2023, et pour la seconde année consécutive, d'articles sur 9 Beaux Villages dans « Paris Match », en collaboration avec l'AwAP (Agence wallonne du Patrimoine). Nous avons également bénéficié d'une belle visibilité, avec des articles sur les 9 « Beaux Villages luxembourgeois » dans l'Avenir Luxembourg.

LES PLUS BEAUX VILLAGES DE WALLONIE
7 SPÉCIALISÉS LIÉGEOIS

CETTE PLACE FORTÉ MÉDIÉVALE EST UN MUSÉE À CIEL OUVERT. UNE PLONGÉE DANS UN PASSÉ GLORIEUX

ORGANISER NOTRE VISITE

LES PLUS BEAUX VILLAGES DE WALLONIE

LES PLUS BEAUX VILLAGES DE WALLONIE

ORGANISER NOTRE VISITE

Les villages de la région de la Haute-Sambre ont une histoire riche et variée. Ils ont été peuplés dès le début de l'ère chrétienne et ont connu de nombreuses vicissitudes au cours des siècles. Leur patrimoine architectural est remarquable et reflète l'histoire de la région. Les villages de la Haute-Sambre sont donc des lieux de grande valeur historique et culturelle. Ils offrent aux visiteurs une expérience unique et authentique. Les villages de la Haute-Sambre sont donc des lieux de grande valeur historique et culturelle. Ils offrent aux visiteurs une expérience unique et authentique.

MISE EN RÉSEAU DE NOS VILLAGES

Rencontres partenaires locaux



L'objectif de ces rencontres est de créer et de dynamiser les partenariats entre tous les secteurs d'un territoire cohérent sur lequel se situe un ou plusieurs de nos Beaux Villages.

En 2023, une rencontre s'est tenue sur le territoire de la Maison du Tourisme Pays des Lacs, incluant, outre la MT, des représentants pour les Beaux villages de **Barbençon, Lompret, Ragnies, Soulme, Vierves-sur-Viroin**, avec l'idée de s'informer, échanger et réseauter ensemble. Une belle occasion de partager les projets et activités de notre association !



TRW : Partenariat et mise en réseau via la course cycliste wallonne

La course cycliste wallonne « TRW » parcourt la Wallonie durant quelques jours en juillet et favorise la découverte des richesses de notre territoire auprès du public. Initiée en 2021, notre collaboration avec le TRW s'est poursuivie en 2023.

Le parcours a traversé quelques-uns de nos PBVW dont Celles (Houyet) où un **sprint intermédiaire aux couleurs des PBVW** a été organisé avec, à la clé, un prix spécial remis au vainqueur.

De plus, un **encart publicitaire PBVW** a été inséré dans le guide touristique de la course ainsi que le flochage avec le logo PBVW de voitures de course. Les Plus Beaux Villages ont également été cités dans les interventions sur les ondes de la radio Vivacité.

RENDEZ-VOUS « AUTOUR D'UN SPRINT » À CELLES

COUREURS CYCLISTES PROFESSIONNELS (COURSE UCI 2 PRO)
ETHIAS TOUR DE WALLONIE
2^{ème} ÉTAPE THUIN - MONT ST GILBERT

LUNDI 24 JUILLET

et/ias **Tour Wallonie**

LES PLUS BEAUX VILLAGES DE WALLONIE
BELGIQUE

Lieu de passage:
à Celles, au carrefour de la N910 et de la N94 sur la Route de Neufchâteau (Sortie du village - Tonnelles sur place)

Programme:
14h45: Accueil du public
15h30: Sprint du peloton dédié « Les Plus Beaux Villages de Wallonie »
16h30: Clôture

Infos: www.trworg.be
www.facebook.com/tourdewallonie

www.beauxvillages.be

VISIT Wallonia .be



Triple topo-guide « Grand Tour des Plus Beaux Villages de Wallonie par les sentiers GR »

Fruit d'une collaboration des *Plus Beaux Villages de Wallonie* asbl et des *Sentiers de Grande Randonnée* asbl, « **Le Grand Tour des Plus Beaux Villages de Wallonie par les GR** » est sorti de presse à l'automne 2023.

Il se présente sous la forme d'une **trilogie** déroulant un tapis rouge long de **plus de 1500 km de randonnées balisées sGR** pour partir à la découverte des **32 Villages du réseau**, mais pas que ... puisque les parcours font la part belle aux atouts et qualités touristiques majeures de la Wallonie centrés sur la nature.

L'itinérance à pied représente une autre façon de découvrir les trésors cachés de Wallonie et nos villages de caractère sous forme d'un **tourisme doux et diffus**. Descriptifs, parcours, cartographies, propositions de parcours de gare en gare ... accompagnent ainsi le randonneur tout au long de son périple et lui permettent d'accommoder son parcours à sa guise.

Une pleine réussite pour ce beau projet et itinéraire au long cours, dont le triple topo-guide est disponible sur les boutiques en ligne des 2 asbl, ainsi que chez plusieurs de nos partenaires touristiques. Cerise sur le gâteau, un **coffret personnalisé** a spécialement été conçu à l'occasion de la parution de ce nouveau triple topo-guide et des 30 ans de l'association.

Il fait en outre l'objet, depuis sa parution, d'une campagne de promotion régulière sur nos différents canaux de communication.

Ainsi, a-t-il fait l'objet d'une **conférence de presse** en décembre 2023, à la Halle Al'Chair à Namur, en compagnie de l'asbl SGR notamment.

3 TOMES À LA DÉCOUVERTE DE NOS PLUS BEAUX VILLAGES

Le Tome 1: De Namur à Nobressart.
Our - Laforêt - Gros-Fays - Chassepierre - Torgny - Guirsch - Nobressart.

Le Tome 2: De Nobressart à Mélin.
Nobressart - Ny - Wéris - Chardeneux - My - Olne - Soiron - Limbourg - Clermont-sur-Berwinne - Saint-Remy-Geest - Mélin.

Le Tome 3: De Mélin à Namur.
Mélin - Aubechies - Montignies-sur-Roc - Ragnies - Barbençon - Lompret - Vierves-sur-Viroin - Soulme - Falaën - Sosoye.

Bonne découverte !

GRAND TOUR DES PLUS BEAUX VILLAGES DE WALLONIE PAR LES GR

La Wallonie bénéficie d'une grande diversité paysagère et les 8 régions agro-géographiques qui la composent démontrent toute la variété de nos terroirs, de nos paysages et des écrans naturels dans lesquels prennent place les Plus Beaux Villages de Wallonie.



ÉVÉNEMENTIEL

La Nuit Romantique 2 Beaux Villages – 1900 personnes

En 2023, ce sont les ruelles de 2 Beaux Villages, Ragnies et Thon-Samson, qui ont été investies par les « Nuits Romantiques » ! Depuis 2017, cette manifestation permet d'accroître la valorisation des richesses patrimoniales des villages en animant leurs places et ruelles et en invitant les amoureux de tout bord à s'y retrouver. Les Nuits Romantiques visent la rencontre entre un lieu de beauté, de mémoire, d'harmonie et la sensibilité et les émotions des visiteurs.



Ragnies 1000 personnes

Des animations organisées en 7 lieux différents : rues du village, jardins de particuliers, le tout dans une ambiance féérique faite de guirlandes lumineuses, de lampions et autre concert de clôture.

Thon-Samson 900 personnes

Même ambiance « lumineuse », avec des décorations devant les habitations, des animations dans divers recoins du village : église, cour de ferme, salle du village, grange, ...

Et un public largement au rendez-vous dans les deux localités !



Les Balades Romantiques

3 balades - 4 villages - Près de 500 personnes

Créées dans la lignée de « La Nuit Romantique », les **Balades Romantiques** sont aujourd'hui des organisations à part entière plébiscitées autant par les Communes, les comités locaux que par le public. L'accent est mis sur la découverte du patrimoine bâti et naturel afin de donner au village une plus grande visibilité. Soit, elles relient deux « Beaux Villages », soit elles font le tour d'un seul, ponctuées d'animations mettant en scène des artistes locaux en collaboration avec nos partenaires touristiques et communaux.

Barbençon - 150 personnes – 6 km

Organisée le 3 juin, en partenariat avec le comité de Barbençon, et ponctuée d'intermèdes (cors de chasse, Jazz Band,...) et de dégustation de produits locaux, cette balade à la découverte du patrimoine de la localité, de son environnement verdoyant et de la visite de certains jardins privés s'acheva par un spectacle (Son et Lumière et cracheurs de feu) au pied de l'église.



Chassepierre - 150 personnes

Cette petite balade musicale, organisée le 28 juillet en fin de journée autour de Chassepierre, fut non seulement l'occasion de découvrir le cœur de village, mais aussi d'y adjoindre les prestations musicales attendues des groupes Ostara et O'Tchalai !



Entre Mélin et Saint-Remy-Geest - 200 personnes - 14km

Pour cette grande balade du 26 août entre les deux Beaux Villages de la Hesbaye, les deux comités avaient mis les petits plats dans les grands : départs consécutifs de groupes de 40 personnes, arrêts découvertes des magnifiques demeures de Mélin et des paysages

alentours, arrêts festifs (conteuse, jongleurs), découverte de la réserve naturelle du Marais de Genville ou du tailleur de pierre à Gobertange, concert des Barnhill Brothers, repas dans le parc d'une propriété de Saint-Remy, ... un enchantement !



CONCERTS DES « QUATRE SAISONS »

5 concerts - 5 villages - 5 groupes – plus de 800 personnes

« Pour que culture, patrimoine et tourisme résonnent à l'unisson »

Celles, 3 mars 2023 - Collégiale Saint-Hadelin : L'Orchestre de chambre de Namur, Lumacamerata, a interprété des œuvres de Vivaldi - Boccherini - A.Dvorak - B.Britten et a accueilli quelques 100 personnes.

Clermont-Sur-Berwinne, 17 mai 2023 : organisé dans le cadre de l'Assemblée générale de notre association, c'est le groupe Ônaa Blues qui se produisait. Environ quatre-vingts personnes ont assisté au concert.

Falaën, 5 août 2023 – Centre du village : Le traditionnel bal annuel aux lampions a rassemblé plus de 230 personnes avec le groupe cover « New Generation ».

Crupet, 1^{er} octobre 2023 – Maison forte, dans le cadre du festival de la balade à thème « Balades & vous » : 823 personnes ont participé à l'une des 14 balades guidées et quelques 200 personnes étaient présentes pour profiter de l'ambiance du site en clôturant la journée avec le groupe D N'Toumos.

Soiron, 7 octobre 2023 : Une grande réussite pour l'organisation du concert d'Otchalai et le Choeur Droga Mleczna avec le rassemblement de près de 200 personnes dans la propriété du château sous les chants balkaniques et tsiganes.



ASSISTANCE À LA QUALITÉ DE L'OFFRE

Parcours numériques ludiques et familiaux « Totemus »

5 chasses – 5 Villages

Parcourir les Plus Beaux Villages de Wallonie de manière ludique et interactive, 7J/7 ! (Re)découvrir les trésors de notre patrimoine rural via un parcours pédestre qui allie patrimoine, nature, histoire et anecdotes locales ! Voilà une belle idée d'activité à réaliser en famille, entre amis, ou seul, par simple esprit d'aventure !

Fruit d'un partenariat avec le créateur de parcours TOTEMUS ainsi qu'avec les organismes locaux (MT, OT, SI ou comités de villages), 5 chasses « au totem » ont ainsi vu le jour en 2023 à : **Chassepierre, My, Olne, Saint-Remy-Geest, Soiron.**



TOTEMUS

Partez à la chasse aux trésors et (re)découvrez les Plus Beaux Villages de **OLNE** (Olne), de **SOIRON** (Pepinster) de **CHASSEPIERRE** (Florenville), de **SAINT-REMY-GEEST** (Jodoigne) et de **MY** (Ferrières).

Une nouvelle façon de visiter une ville, un village, une région

Une activité **familiale** ou de groupe, adaptée aux petits comme aux grands

Des parcours disponibles gratuitement 24h/24, 7J/7

www.totemus.com

À épinglez :

- ✓ Des contenus **adaptés aux familles**
- ✓ Une **destination « Beaux Villages »** qui plait (Chasses figurant dans le « top 10 »)
- ✓ Un **tourisme doux et dispersé**, en accord avec les objectifs de l'asbl
- ✓ Un **badge virtuel « PBVW »** conçu pour l'occasion
- ✓ Des chasses également disponibles en **version NL**
- ✓ Des **panneaux « découvertes »** décrivant et localisant les éléments d'intérêt des Beaux Villages concernés qui seront installés en 2024.



Falaën

Par ici et par là, des tours et des lacets

Waar je ook kijkt, zie je torens en bochten

Here and there, twists and turns

Points d'intérêt • Bezienswaardigheden • Points of interest

1 Point de départ de circuit • Startpunt van het circuit • The starting point of the tour

2 Eglise Saint-Léger (18° 59' 34") [Florencia delhaer] • Sint-Legerkerk (18° 59' 34") [Dierckx] [aert] • Saint-Leger Church (18° 59' 34") [Dierckx] [aert]

3 Ancienne lessivère (19° 14") [Florencia delhaer] • Voormalige waswieg (19° 14") [Dierckx] [aert] • Old laundry (19° 14") [Dierckx] [aert]

4 Ancienne forge (19° 34") [Florencia delhaer] • Voormalige smederij (19° 34") [Dierckx] [aert] • Old forge (19° 34") [Dierckx] [aert]

5 Restes du château de Montaigne (19° 41") [Florencia delhaer] • Resten van de burch van Montaigne (19° 41") [Dierckx] [aert] • Ruins of the castle of Montaigne (19° 41") [Dierckx] [aert]

6 Ferme de la Broquière (19° 41") [Florencia delhaer] • Boerderij La Broquière (19° 41") [Dierckx] [aert] • La Broquière Farm (19° 41") [Dierckx] [aert]

7 Château-Perrin (19° 41") [Florencia delhaer] • Herengedrag (19° 41") [Dierckx] [aert] • Château Perrin (19° 41") [Dierckx] [aert]

8 Ancienne école des Filles (19° 41") [Florencia delhaer] • Oude school van meisjes (19° 41") [Dierckx] [aert] • Former girls' school (19° 41") [Dierckx] [aert]

beauxvillages.be

WALONIE Onhaye

PROJETS 2024

PÔLE TOURISME

COMMUNICATION ET PROMOTION

Les 30 ans de l'asbl et l'organisation des Rencontres internationales en Wallonie !

En 2024, notre communication sera notamment axée sur ce double évènement lié à l'année jubilaire, avec au programme :

Judi 02 mai (Crupet – Cœur de village et Maison forte)

Ouverture officielle des Rencontres internationales, inauguration de l'exposition photos des Plus Beaux Villages de la Terre - Célébration officielle du 30e anniversaire des PBVW



Vendredi 03 mai (Crupet – Ronchinne + Falaën)

Conseil d'Administration et Assemblée Générale des PBVT, suivis d'un moment d'échanges (présentations projets etc) entre membres effectifs et associés, ainsi que d'une intronisation à la confrérie Li Crochon (Château-ferme de Falaën).

Samedi 04 mai (Clermont-S/B., Limbourg et Crupet)

Dans le cadre des 4 Saisons musicales et des rencontres internationales, concert de musique classique (Eglise Saint-Jacques) et spectacle de danse « Sous le tilleul » (Place saint-Georges) – suivis, en soirée, d'une prestation par la troupe Saltaris et du repas de clôture des Rencontres internationales à Crupet.



Site Web : beauxvillages.be

Notre site web vise à mettre à disposition des visiteurs une offre étoffée d'activités et événements organisés dans les Beaux Villages, qu'il s'agisse de manifestations développées par l'association ou par nos partenaires dans les villages du réseau. Il permet aussi une mise en exergue de la visibilité des 32 Beaux Villages.

Nous continuerons ainsi le développement de notre site internet et la promotion de celui-ci auprès des visiteurs et partenaires.

Réseaux sociaux

Notre page **Facebook** participe au développement d'une politique de promotion globale et partagée avec une augmentation continue et régulière de notre audience. Nos actions de promotion se poursuivront sur les réseaux sociaux afin de valoriser le tourisme en Wallonie et dans nos Beaux Villages.



Les Plus Beaux Villages de Wallonie

24 K J'aime • 27 K followers



Regarder J'aime déjà Message

Intro

32 lieux d'émotion et de caractère en Wallonie

Page - Office de tourisme

info@beauxvillages.be

beauxvillages.be

Promouvoir le site web

Fourchette de prix - €

Évaluation - 4.8 (24 avis)

Les Plus Beaux Villages de Wallonie

Favoris - 15 h

Retour sur notre balade découverte de ce samedi 25 mai

27km de randonnée, de découverte et de partage autour du patrimoine naturel, paysager et architectural [de] et [entre] les 2 "Beaux Villages" de **Mirwart** et **Our**

27km de convivialité et d'authenticité aussi!

Grand merci à l'ensemble des participants qui nous suivent... En voir plus



Tout au long de l'année, l'équipe des Plus Beaux Villages de Wallonie partage l'actualité des 32 villages du réseau. Voici les actualités et événements à venir !

La newsletter des Plus Beaux Villages de Wallonie

MAI 2024

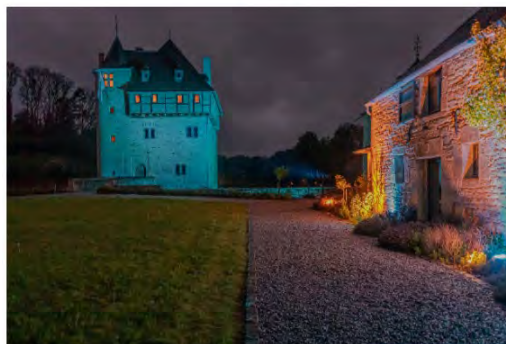

Les 30 ans des Plus Beaux Villages de Wallonie - CRUPET, labellisé en 1996 © BEAUXVILLAGES.BE - Rita photographe

>>> LES PBVW ONT CÉLÉBRÉ LEURS 30 ANS ET ACCUEILLI LES RENCONTRES INTERNATIONALES - RETOUR EN IMAGES!



Un petit retour sur la vidéo diffusée à l'occasion des 30 ans de l'association wallonne? C'est par ici!

Lancer la vidéo

Newsletters électroniques

Régulièrement, des Newsletters à destination **des touristes et de nos partenaires** seront envoyées dans le courant de l'année 2024.

Nous diffuserons également ponctuellement des newsletters à destination de nos **amis néerlandophones**.

Partenariats presse

Tout au long de l'année, nous poursuivons nos contacts avec la **presse et les journalistes**. Il est également prévu d'envoyer des communiqués de presse et d'organiser une conférence de presse dédiée entre autres à la présentation de nos projets et brochures. L'objectif est toujours de susciter un maximum de publications et d'émissions sur le thème des « Plus Beaux Villages de Wallonie ».

La **célébration des 30 ans** de l'asbl sera en outre l'occasion de renforcer encore nos partenariats divers avec la presse.

MISE EN RÉSEAU DE NOS VILLAGES

Rencontres Partenaires locaux



Une des principales tâches des PBVW est la mise en réseau des villages de caractère en favorisant des rencontres et des échanges entre tous les opérateurs attachés à la vie touristique des « Plus Beaux Villages ». Cette action vise à organiser des rencontres entre les opérateurs communaux, touristiques et économiques liés à plusieurs villages et à une Maison du Tourisme. Nous souhaitons ainsi **dynamiser les partenariats** entre tous les acteurs liés aux PBVW en organisant une/des rencontre(s) en 2024.

Triple topo-guide « Grand Tour des Plus Beaux Villages de Wallonie par les GR »



Dans le cadre de notre programmation PwDR, nous poursuivrons la promotion et la valorisation de notre triple topo-guide de randonnée pédestre « **Grand Tour des Plus Beaux Villages de Wallonie par les GR** » ! Cette promotion sera largement relayée par nos différents supports de communication.



Balades-découvertes du « Grand Tour »

De façon à animer notre « Grand Tour des Plus Beaux Villages de Wallonie par les GR », **6 balades découvertes** seront organisées en 2024 et permettront de « mettre en lumière » certains tronçons de cet itinéraire au long cours. Au-delà de la découverte de 12 Beaux Villages, elles seront ponctuées d'une petite animation musicale à l'arrivée et seront également l'opportunité de rencontres conviviales !

Un **flyer de promotion** des 6 balades sera créé pour l'occasion et mis à la libre disposition des communes et OT partenaires concernés.

GRAND TOUR DES PLUS BEAUX VILLAGES DE WALLONIE PAR LES GR

TORRILLON	DATE	ÉTAPE	DISTANCE
1	SAMEDI 9 MARS 2024	ÉTAPE 1 & 2	18 Kms
		Namur > Mozet > Thon-Samson	
	SAMEDI 6 AVRIL 2024	ÉTAPE 4	25,8 Kms
		Crupet > Celles	
	SAMEDI 25 MAI 2024	ÉTAPE 7	26,9 Kms
		Minwart > Our	
	SAMEDI 15 JUIN 2024	ÉTAPE 13	17,6 Kms
		Guirsch > Nobressart	
2	SAMEDI 7 SEPTEMBRE 2024	ÉTAPE 19 & 20	21 Kms
		Soiron > Limbourg	
3	SAMEDI 19 OCTOBRE 2024	ÉTAPE 27	15,8 Kms
		Ragnies > Barbençon	

Frais de participation: 14,00€ / balade

- Accueil café - lunch packet (pause midi)
- Animation musicale en fin de parcours
- Navette pour le retour

Offre promotionnelle sur le triple topo-guide le jour de la randonnée.

BALADES- DÉCOUVERTES 2024

Enfilez de bonnes chaussures, rejoignez-nous et laissez-vous guider sur les sentiers balisés GR.

LES PLUS BEAUX VILLAGES DE WALLONIE
Rue Haute, 7 à 5332 crupet
083 65 72 40
info@beauxvillages.be
www.beauxvillages.be

Reservations obligatoires
Lieux et heures de départ disponibles sur
www.beauxvillages.be/balades-decouvertes/

Les Plus Beaux Villages de Wallonie à vélo !



Ce nouveau support à paraître courant 2024 a pour objectif de proposer 12 boucles cyclo entre nos Beaux Villages. Ces 12 nouvelles randonnées vélo favoriseront la découverte des intérêts touristiques (culturels et naturels) de toute une région, en utilisant les Beaux Villages du territoire comme ambassadeurs de la destination.

Les différents parcours emprunteront les réseaux existants (RAVEL, Points-nœuds, Vicigal...). Des liaisons vers les gares seront également prévues de manière à favoriser les modes de déplacements alternatifs et l'intermodalité.

Ce projet est développé en partenariat avec les Offices et Maisons du Tourisme, dans le cadre de notre programmation PwDR. Les contenus seront disponibles en version FR et NL. Ils comprendront un tas d'informations pratiques et seront également l'opportunité d'un focus sur chaque Beau Village (Points d'intérêt, etc).

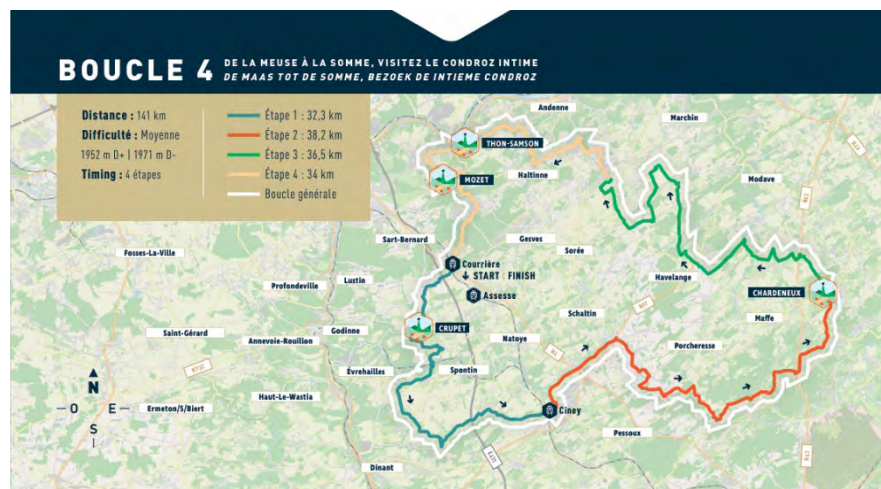

Outre le petit cahier spiralé à paraître, une version numérique (traces gpx) sera disponible via notre site web.

TRW : Partenariat et mise en réseau via la course cycliste wallonne

L'année 2024 sera décidément placée sous le signe de la « Petite Reine », puisque notre partenariat avec le TRW se prolongera en 2024. Le parcours emmènera ainsi les coureurs et les suiveurs sur les routes des PBVW !

Comme les années précédentes, ce partenariat se conjuguera aussi sur le plan de la **communication** (brochure touristique TRW, site internet, réseaux sociaux, ...).



ÉVÉNEMENTIEL

La Nuit Romantique

Fédérer nos Beaux Villages autour d'événements récurrents sur le thème du romantisme

Cet événement a pour but de mettre en place une animation nocturne au cœur des « Plus Beaux Villages » pour fêter l'arrivée du solstice d'été et fédérer certains de nos Beaux Villages autour d'un projet commun. Elle est la rencontre entre un lieu de beauté, de mémoire, d'harmonie, la sensibilité et les émotions des visiteurs.

Un appel à projet a été lancé auprès des comités de village. Deux villages ont été sélectionnés pour organiser la Nuit Romantique 2024 : il s'agit de **Limbourg** et de **Sohier**. Rendez-vous le 22 juin !

Les Balades Romantiques

Déclinaisons de l'événement la Nuit Romantique, les **Balades Romantiques** 2024 seront axées de manière plus significative sur le lien entre animation touristique et patrimoine de nos « Beaux Villages ». Elles seront organisées autour d'un village et permettront, via un circuit de quelques kilomètres, de mettre en évidence le patrimoine bâti, culturel, associatif et artisanal de nos Villages d'exception. Ces Balades Romantiques seront ponctuées d'animations avec des acteurs et des artistes locaux.

Quatre villages ont été retenus pour mettre sur pied **3 balades romantiques** : une balade reliant **Wéris à My** ouvrira le bal le 3 août, **Gros-Fays** embrayera le pas le 21 septembre et **Vierves-sur-Viroin** fermera la marche de ces balades romantiques le 05 octobre.

Concerts des « Quatre Saisons » : animer et soutenir nos partenaires locaux

L'idée de cette action est de faire découvrir nos « Plus Beaux Villages » au travers de concerts organisés, chacun à une saison différente et avec des styles musicaux différents, au sein des « Plus Beaux Villages ». Ces concerts s'inscrivent dans une démarche touristique et culturelle puisqu'ils impliqueront la découverte patrimoniale des villages qui les accueilleront. Ils se joueront ainsi dans différents lieux emblématiques des villages (église, place...).

Au programme 2024 :

- **Nobressart**, le 23 mars
- **Clermont-sur-Berwinne & Limbourg**, le 4 mai
- **Chardeneux**, le 5 juillet
- **Soulme**, le 28 septembre

Demandez le programme !

Tout comme en 2023, un **triptyque** relaiera la promotion de ces **10 évènements 2024** !



ASSISTANCE À LA QUALITÉ DE L'OFFRE

Panneaux d'interprétation dans plusieurs villages

En 2024, seront installés, au point de départ des parcours numériques mis en place en 2023, des panneaux décrivant et localisant les éléments d'intérêt des Beaux Villages de : **Chassepierre, Mélin, My, Olne, Saint-Remy-Geest, Soiron.**

Parcours numériques ludiques et familiaux « Totemus »

Avec des statistiques de fréquentation très favorables pour les chasses 2023, **3 à 4 nouveaux parcours** interactifs verront le jour dans 3 à 4 Beaux Villages ! Certaines maisons du Tourisme ou communes se lancent également dans la démarche, portant, **fin 2024, à 12 ou 13 le nombre de chasses « PBVW »** ! Ce projet est en effet une **porte d'entrée pour un nouveau public**, plus familial entre autres, dans nos Beaux Villages, d'autant que l'application gratuite, (pour rappel) dispose d'une réelle **communauté** de « chasseurs de Totems » !



Etude de transposition d'expériences durables inspirantes : Village zéro déchet



Dans le cadre du PwDR, nous finaliserons le benchmarking 'zéro déchet'. A une époque où la gestion des déchets fait partie intégrante de la prise de conscience en matière de préservation environnementale, cette étude vise à comprendre comment un Beau Village italien a pu sensibiliser sa population et ses hébergements touristiques à réduire ses déchets. Nous analyserons les possibilités de transposition à l'échelle d'un de nos Beaux Villages avec l'idée à long terme de le faire entrer dans la démarche.

« Six Pas vers l'Art entre Samson et Lesse » : un circuit de découverte artistique entre nos villages condruzziens

Finalisation, en 2024, du circuit d'œuvres d'art contemporain au cœur de 6 « Beaux Villages » des vallées de Samson et de Lesse, avec l'installation de la dernière œuvre à **Crupet** et la **finalisation du parcours** (avec trace gpx). **66 km** relieront ces 6 villages « ambassadeurs » de toute une région, et permettra tant la découverte des œuvres d'art que celle des richesses patrimoniales villageoises ! Sur place, un **pupitre FR-NL** présente la démarche artistique opérée. Artistes et matériaux locaux y sont mis en avant.

Six pas vers l'Art entre Samson et Lesse



À propos

Le projet « Six pas vers l'Art entre Samson et Lesse » est une initiative de la Région wallonne et de la Région de Bruxelles-Capitale, en collaboration avec les communes de Lesse, Samson, Crupet, Falaën, Celles, et Sosoye. Ce projet vise à promouvoir l'art contemporain et le patrimoine local dans les vallées de Samson et de Lesse.

Over het project

Het project « Six pas vers l'Art entre Samson et Lesse » is een initiatief van de Regio Wallonië en de Regio Brussel-Capitale, in samenwerking met de gemeenten van Lesse, Samson, Crupet, Falaën, Celles, en Sosoye. Dit project heeft als doel de hedendaagse kunst en het lokale erfgoed te promoten in de dalen van Samson en Lesse.

Wallonie de Samson

NORSKA (Alexandre ROSSIGNON)
www.norska.be

Wallonie de Lesse

Brigitte DANSE
www.brigitte-danse.be

Wallonie de Samson

Jan GORIS & Joran POLLET
www.jan-goris.com - www.joran-pollet.be

Wallonie de Falaën

Laurent BERBACH (Elbe)
www.elbe-sculpture.com

Wallonie de Celles

Pierre COURTOIS
www.pierre-courtois.be

RAPPORT D'ACTIVITES 2023

Maison de l'Urbanisme des Plus Beaux Villages de Wallonie



La Maison de l'Urbanisme des Plus Beaux Villages de Wallonie (MUPBVW) propose des **activités d'information, de formation, de sensibilisation**, d'expertise et d'aide à la décision dans les domaines de **l'aménagement du territoire, de l'urbanisme, de l'architecture et du patrimoine** en milieu rural. Elle est **agrée par le gouvernement wallon** depuis janvier 2009.



COMMUNICATION

INFORMATION ET ACCUEIL DU PUBLIC

La MUPBVW met à disposition du public des informations relatives à l'Aménagement du territoire au sens large et guide les particuliers, professionnels du secteur, communes et villages dans leurs démarches via :

- Une **permanence téléphonique** afin d'orienter le citoyen pour toutes les questions liées à l'aménagement du territoire ainsi qu'aux matières connexes.
- Un **centre de documentation** permettant au public de consulter des ouvrages de référence concernant le développement territorial, le paysage, l'urbanisme, l'architecture, le patrimoine, la mobilité et la législation en la matière (Uniquement accessible sur rendez-vous). Un **centre de ressources virtuel** a été développé dans le cadre de la refonte du site internet en 2022.

Site Internet et pages dédiées MUPBVW

Depuis 2022, la Maison de l'Urbanisme bénéficie d'une visibilité accrue sur le site des PBVW augmentant la mise à disposition **d'informations dédiées au développement territorial** et la promotion de nos activités. La présentation de la MUPBVW se décline sous **différentes thématiques** à savoir :

- « *Qui sommes-nous ?* » : territoire d'actions, stratégie et missions
- « *Observatoire du territoire* » : exemples inspirants en matière d'AT
- « *Programme d'actions* » : activités et actions
- « *Ressources* » : publications, législation, liens vers sites internet
- « *Actualités* » : actualités MU et de nos partenaires

Réseaux sociaux

La page **Facebook** de notre association constitue un canal essentiel de communication de la MUPBVW. Nous avons diffusé **plus de 30 posts** relatifs au patrimoine, aux régions agro-géographiques ou aux paysages, **et plus de 20 posts** relatifs au développement territorial tout comme la promotion de nos formations ou événements.

Newsletter électronique

Nous émettons une newsletter sur les actions ou informations relatives à l'actualité en lien avec l'Aménagement du Territoire. Cette newsletter est envoyée régulièrement à l'ensemble de nos partenaires via une base de données comptant aujourd'hui plus de **1.150 personnes**.

Les Plus Beaux Villages de Wallonie
Publié par Aurélie Ducroze • 21 avril 2023

Maison de l'Urbanisme [Retour sur notre atelier du 19.04 à Sosoye]

La thématique **Inondations** est vaste et complexe. Ce 19.04 se tenait à Sosoye notre atelier proposé aux Commissions Consultatives d'Aménagement du Territoire et Mobilité (CCATM) du territoire 'Condroz namurois/ Haute-Meuse'. Il était destiné à se familiariser avec le référentiel «Constructions et aménagements en zone Inondable» édité par le SPW-Territoire fin 2022 dans le but d'accompagner les décideurs, ser... En voir plus



Les Plus Beaux Villages de Wallonie
Publié par Aurélie Ducroze • 28 avril 2023

Maison de l'Urbanisme [Retour sur notre atelier du 26.04 à Lessive]

Ce 26.04 se tenait à Lessive (Rochefort) notre atelier [référentiel «Constructions et aménagements en zone Inondable»]. Edité par le SPW-Territoire fin 2022, cet outil a pour but d'accompagner les décideurs, services urbanisme, auteurs de projets et CCATM dans le cadre des demandes de permis d'urbanisme et d'urbanisation en zones d'aléas d'inondation ou à proximité d'un axe de ruissellement.

Merci au... En voir plus



Les Plus Beaux Villages de Wallonie
Publié par Aurélie Ducroze • 13 mai 2023

BALADE PAYSAGÈRE à SOHIER - GEOPARK FAMENNE-ARDENNE DAY

CONNAISSEZ-VOUS LE BEAU VILLAGE DE SOHIER? Le dimanche 21 mai, les MAISONS DE L'URBANISME [PLUS BEAUX VILLAGES DE WALLONIE] et [FAMENNE-ARDENNE] vous proposent une BALADE PAYSAGÈRE pour (re)découvrir SOHIER, son cadre paysager, son patrimoine et son évolution. **Vous nous rejoignez?**

21 mai 2023 – 14h à 16h
RDV: Laboratoire de la Vie rurale – SOHIER (Wellin)
Balade gratuite – Inscription obligatoire
Lien vers ... En voir plus



Les Plus Beaux Villages de Wallonie
Publié par Aurélie Ducroze • 9 juin 2023

[Urbanisme] REEMPLOI DES MATERIAUX Notre TABLE RONDE du 07.06 sous la

Avant-hier se déroulait, au Delta à Namur, notre table ronde «Réemploi de matériaux» organisée en collaboration avec #pierresetmarbresdewallonie. A cette occasion:

- Mot d'introduction par nos 2 associations ainsi que par le cabinet de la Ministre #CélineTéllier
- Mise en contexte de la thématique par #ambuildwallonie et #buildwise
- Interventions de nos 9 invités, investis dans le domaine du réem... En voir plus



LES PLUS BEAUX VILLAGES DE WALLONIE

RÉGIONS INSPIRATIONS BALADES DÉCOUVERTES

ARCHIVES

ATELIERS CCATM 2023 - Référentiel Inondations - SOSOYE 19.04.23

Thématique vaste et complexe, alimentée depuis fin 2022 par le référentiel «Constructions et aménagements en zone inondable», les huit Maisons de l'Urbanisme poursuivent leurs actions 2023 en ce sens.

SOHIER FALLEN ROBERT THOM-BAISON SORETT

Atelier «INONDATIONS & URBANISME RAISONNÉ»- SOSOYE
Référentiel «Constructions et aménagements en zone inondable»
Mercredi 19 avril 2023 – 17h30 à 20h30
Salle «La Soisoyante» - Rue de Mairieux 25B à 5597 Anlier
Maire de Sosoye: Pierre-Henri de Lathuysere
Maire de Falen: Jean-Louis de Lathuysere
Maire de Robert: Jean-Louis de Lathuysere
Maire de Thom-Baison: Jean-Louis de Lathuysere
Maire de Sorrett: Jean-Louis de Lathuysere

MAISON DES PLUS BEAUX VILLAGES DE WALLONIE URBANISME

«Demain sera notre meilleur jour de demain»

La Maison de l'Urbanisme des Plus Beaux Villages de Wallonie travaille dans le prolongement des actions de l'association "Les Plus Beaux Villages de Wallonie". Elle propose des activités de sensibilisation, de formation, d'expertise et d'aide à la décision dans les domaines de l'aménagement du territoire, de l'urbanisme, de l'architecture et du patrimoine en milieu rural.

La newsletter de la MAISON DE L'URBANISME des Plus Beaux Villages de Wallonie

JUILLET 2023



Schéma de Développement du Territoire (SDT)

Faisons le point !



SCHEMA DE DEVELOPPEMENT DU TERRITOIRE
sdt
optimisation spatiale

Le Schéma de Développement du Territoire (SDT) définit la stratégie territoriale pour la Wallonie. Il oriente les décisions régionales et communales en matière d'aménagement du territoire et d'urbanisme en fixant des objectifs et des modalités de mise en œuvre.

Informations pratiques
Ce projet de SDT est soumis à enquête publique du 30 mai au 14 juillet 2023. Les documents officiels sont consultables sur le site sdt.wallonie.be

FORMATIONS

Ateliers « Référentiel Constructions et aménagements en zone inondable » (Action commune MU) –

2 formations – 36 participants

Destiné à aider dans la gestion des permis d'urbanisme en lien avec les inondations de juillet 2021, notamment, un premier référentiel « **Constructions et aménagements en zone inondable** » est paru ; avec comme mission 2023 conjointe pour les 8 Maisons de l'Urbanisme, l'organisation d'ateliers à destination des communes, CATU, services urbanisme,

2 ateliers ont ainsi été réalisés par la MU PBVW, en partenariat avec le **département de géographie de l'ULiège**. Le 1er atelier du 19 avril a réuni **21 participants** à Sosoye (Anhée), pour 9 communes sollicitées. Le 2ème atelier du 26 avril 2023, organisé à Lessive (Rochefort), a réuni **une quinzaine de participants**, avec 7 communes sollicitées.

AMENAGEMENT RAISONNÉ DU TERRITOIRE

Formation de terrain « **Approche des enjeux urbanistiques au travers des composantes du paysage** »

2 formations – 35 participants

Nous avons défini et mis au point une formation à la lecture urbanistique et paysagère du **village de Sohier** (Wellin), et, ce, dans le cadre du **Geopark Famenne-Ardenne day**. Le village de Crupet (Assesse) a aussi fait l'objet d'une formation similaire.

L'objectif de cette formation vise à sensibiliser le grand public et les acteurs relais à **l'évolution des paysages et aux enjeux liés au développement urbanistique** en milieu rural tout en fournissant différents outils et clés de lecture (portfolio avec photos, analyses et outils cartographiques).

Lors d'un circuit pédestre, nous avons présenté différentes thématiques territoriales (espace bâti et non bâti, chronologie du bâti, enjeux paysagers, architecturaux et urbanistiques) aux **20 participants à Sohier** et à la **quinzaine de participants à Crupet**.

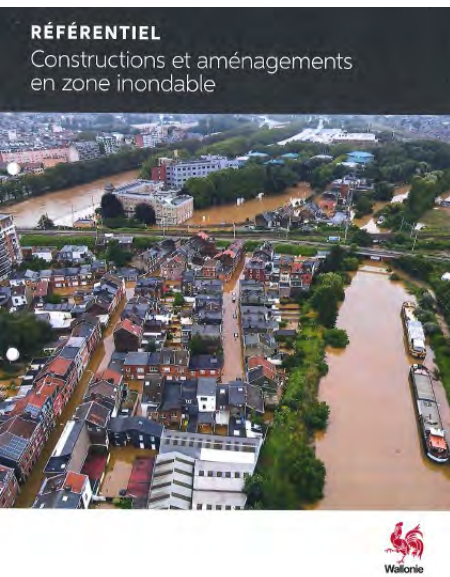

Table ronde « Valorisation des matériaux de réemploi »

Défi majeur pour le secteur de la construction, modèle économique basé sur une gestion plus durable et circulaire des matériaux, thématique liée à la préservation du patrimoine bâti d'hier, le réemploi est au cœur de nos préoccupations de demain ! Aussi, de façon à échanger et réfléchir ensemble aux enjeux et au potentiel de développement liés à la récupération des matériaux dans le secteur de la construction, une table ronde, coorganisée par notre **MU PBVW** et **Pierres et Marbres de Wallonie**, s'est tenue le 07 juin au **Delta à Namur**.

Après un temps d'introduction par le **cabinet de la Ministre Céline Tellier**, la MU PBVW, Pierres et Marbres de Wallonie, ainsi qu'une mise en contexte par Embuild Wallonie et Buildwise, la table ronde, orchestrée par la société de consultance **Idea Consult**, a fait place à pas moins de **9 intervenants**, issus d'horizons variés, et, ce, de façon à échanger sur leurs expériences mutuelles dans le domaine du réemploi. Autour de la table, se sont ainsi exprimés: **Buildwise** F.Poncelet & D.Nicaise - **Bureau d'architecture/patrimoine** P-L.François (La Croisée) - **Bureau d'architecture** A.Stevens & E.Franssen - **Carrière de la Hazotte** H.Verhoeven - **Embuild** J.Boulvain - **Entreprise** G.Bodard (Legros Démolition) - **Entreprise** N. Cloos (ADvitam pierre) - **Rotor** S.Boone - **SPW** - **Direction du Développement durable** S.Loutz.



Des moments d'échanges fructueux pour les **75 participants et intervenants** présents. Et, espérons-le, une belle avancée en faveur d'une démarche constructive plus durable mais également en faveur de la préservation de notre patrimoine rural !



PIERRES & MARBRES WALLONIE



SYNERGIES AUTOUR DE L'AMENAGEMENT DU TERRITOIRE ET DU PATRIMOINE

SPW-Territoire - Révision du Schéma de Développement Territorial

La MU PBVW a régulièrement communiqué, sur ses différents canaux, dans le cadre de l'enquête publique liée à la révision du Schéma de Développement Territorial.



Schéma de Développement du Territoire (SDT):
On vous tient informés !

Le Schéma de Développement du Territoire définit la stratégie territoriale pour la Wallonie.
Le nouveau projet de SDT, adopté par AGW le 30.03 dernier, sera soumis à enquête du 30.05 au 14.07.



SCHÉMA DE DÉVELOPPEMENT DU TERRITOIRE
sdt
optimisation spatiale

Le Schéma de Développement du Territoire (SDT) définit la stratégie territoriale pour la Wallonie. Il oriente les décisions régionales et communales en matière d'aménagement du territoire et d'urbanisme en fixant des objectifs et des modalités de mise en œuvre. Afin de permettre à la Wallonie de mieux anticiper et de répondre aux besoins futurs de sa population, le Gouvernement wallon a adopté le 30 mars 2023 un nouveau projet de Schéma de

SPW-Territoire - Référentiel « Gestion des eaux de pluie à la source »

Dans le cadre de la parution du second référentiel lié à la gestion des constructions en zone inondable « **Gestion durable des eaux de pluie** », notre MU a participé au webinaire informatif de prise en main du référentiel. Elle a également assuré la diffusion de sa parution.

Pierres et marbres de Wallonie

Dans le cadre de l'organisation de notre table ronde « Réemploi », nous avons eu l'opportunité de développer une collaboration et de nombreux échanges avec Pierres & marbres de Wallonie, autour de la thématique « pierre », largement récurrente au sein du cadre bâti de nos Beaux Villages.

Association « Les Plus Beaux Villages de Chine » et ministère de la culture et du tourisme

L'association « Les Plus Beaux Villages de Chine » nous a également sollicité en 2023, par le biais du ministère de la culture et du tourisme chinois, pour présenter les actions menées par notre MUPBVW et par les PBVW en générale.



Raising awareness among young people

Increasing density, urban sprawl and the challenges facing our region in the face of climate change.



PEDAGOGICAL ACTIVITIES

SENSIBILISATION

NOS PUBLICATIONS

Brochures « Parcours au travers des Patrimoines »

Cette brochure didactique vise à faire découvrir les **richesses territoriales et patrimoniales** de nos Beaux Villages. Elle vise d'une part à offrir une lecture sensible du village et de ses rapports au paysage ainsi qu'à l'espace-rue, et d'autre part relever les éléments emblématiques de l'identité villageoise. En collaboration avec l'Agence wallonne du Patrimoine (AWaP).

En 2023, ce sont les brochures de **Celles, Crupet et Torgny** qui ont été rééditées, avec mise à jour de contenus et de visuels. Ces brochures soulignent l'importance de **préserver et de valoriser notre patrimoine rural d'hier comme d'aujourd'hui** de même que les **qualités de l'espace public** villageois.



Livrets d'Analyse paysagère et urbanistique

En collaboration avec la Maison de l'Urbanisme Famenne-Ardenne, nous avons poursuivi, en 2023, le travail sur la publication consacrée à l'analyse paysagère et urbanistique du village de **Sohier (Wellin)**. Cet ouvrage comprend différents schémas et analyses cartographiques, photos et textes descriptifs favorisant une meilleure compréhension de l'évolution du paysage et de l'espace-rue du village tout en abordant les principaux enjeux territoriaux.

En parallèle, nous avons poursuivi notre travail de rédaction sur l'analyse paysagère et urbanistique du village de **Ragnies (Thuin)**.

TERRITOIRES EN ACTION

Chartes paysagères de Parcs Naturels

L'équipe de la MUPBVW est impliquée dans les comités de pilotage (COFIL) des chartes paysagères des Parcs naturels, dont celui de Viroin-Hermeton. Celles-ci constituent à la fois un document de connaissance des paysages des Parcs Naturels, de sensibilisation mais aussi un outil d'aide à la décision et d'accompagnement à l'aménagement du territoire. La participation de notre MU au COFIL du **PNVH 2023** n'a pas dérogé à la règle.



EXPERTISE

ASSISTANCE ARCHITECTURALE

Aide à la décision - soutien aux acteurs locaux

La MUPBVW maintient son offre de service en matière d'architecture et d'urbanisme visant à favoriser les qualités architecturales, urbanistiques et patrimoniales des villages labellisés. Ces actions sont menées par l'accompagnement des **communes ou des demandeurs** dans le processus de développement ou d'instruction de dossiers de demandes de permis d'urbanisme.

1. Rédaction d'avis comme commission consultée

Plus de 70 avis rendus – 20 communes impliquées

Le service-conseil d'assistance architecturale est assuré par Aurélie Ducroze, ainsi que par Françoise Wauthier (depuis mi-septembre 2023), toutes 2 architectes-conseil. Il s'agit de **demandes d'avis consultatifs** de la part des communes dans le processus d'instruction des dossiers de demandes de permis (d'urbanisme ou d'urbanisation). La rédaction des avis se fait suite à une ou plusieurs visites de terrain et/ou sur base des documents transmis par l'administration communale.

En 2023, plus d'une **septantaine d'avis ont été rendus** par notre service d'assistance architecturale. Les Communes de Andenne, Anhée, Assesse, Beloeil, Bièvre, Durbuy, Ferrières, Gesves, Honnelles, Hotton, Houyet, Jodoigne, Olne, Onhaye, Paliseul, Saint-Hubert, Thimister-Clermont, Thuin, Viroinval et Vresse-sur-

Semois soit **20 communes partenaires** sur 31 ont fait appel à notre service d'aide-conseil. Au fur et à mesure des années, nous remarquons une croissance constante des demandes d'avis sur les permis d'urbanisme ou d'urbanisation de la part des communes de notre réseau.

Concernant l'ensemble des avis, plusieurs points ont fait l'objet de **recommandations générales** :

- L'invitation à la récupération des matériaux non remplaçables (pierres issues de carrières fermées).
- L'invitation au recours au bois produit en Wallonie, notamment pour les applications extérieures valorisant les innovations de traitement écologiques.
- Des impositions relatives aux plantations, afin de maintenir la relation du village à sa structure paysagère.



- Teinte souhaitée : assimilée aux teintes employées dans les pays nordiques
Remarque : de façon à assurer l'intégration des projetées au cadre environnant, une telle teinte (rouge scandinave) pourrait être envisagée. Il serait toutefois peut-être utile de recourir à un rouge assez naturel, et, idéalement, écologique : <https://maison-eco-naturelle.com/smartblog/21-la-peinture-suedoise.html>

- Alternative : bois brûlé → Alternative adéquate également

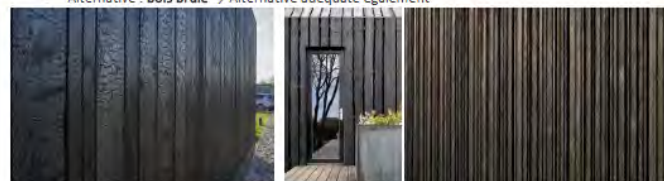

Exemples : Bois de type « bois brûlé », présentant des lattes de largeur variable ou un profil brut (non équarré), se rapprochant d'un bois « au naturel » qui se lie visuellement avec les troncs d'arbres environnants

B. Hangar

Toiture en tôle anthracite + panneaux solaires orientés sud

Parement : non précisé dans le croquis d'avant-projet – bardage bois teinté (ou brûlé) idem écogites ?

Gestion du stationnement

Elle est à prendre en considération et devra être encadrée d'un accompagnement végétal de façon à être TRES discrète vis-à-vis du chemin n°14 et de la rue Sainte-Agathe (alignement de 6 voitures).

2. Aide-conseil : demandeurs, communes, auteurs de projets

Dans le cadre de cette mission, nous continuons à recevoir et conseiller des maîtres de l'ouvrage et auteurs de projets en matière de travaux d'aménagement influençant la physionomie d'une bâtisse, de nouvelles constructions ou de préservation d'éléments patrimoniaux et des mandataires pour des aménagements d'espace public et outils permettant de mieux gérer le territoire.

Il s'agit ici d'orienter ou faire des propositions d'aménagement ou encore d'identifier la démarche la plus appropriée en fonction des travaux à réaliser à la demande de maîtres de l'ouvrage. D'un point-de-vue général, nous constatons que les communes et maîtres de l'ouvrage nous contactent de plus en plus dans le cadre d'avis préalables, soit, en amont de l'introduction des dossiers de demandes de permis.

ASSISTANCE URBANISTIQUE

Réunions et développement de projet

Suite à la demande conjointe de l'association des habitants « Qualité Village Mélin » et de la Commune de Jodoigne, la MUPBVW a poursuivi, en 2023, sa participation à l'accompagnement de **projet de SOL à Mélin (Jodoigne)**. Cette procédure a été adaptée, au cours de l'année, en **Schéma stratégique** (bureau d'étude SEN5). Aussi avons-nous participé à 2 présentations de ce schéma et remis un avis, avec, notamment, implication de la MU PBVW dans le processus relatif à la charte de matériaux employés pour la reconfiguration de l'espace public.



Aide-conseil et réalisation d'esquisses en matière d'aménagement

La MUPBVW poursuit, sur demande spécifiques de communes, des diagnostic et esquisses d'aménagement en vue de préciser les intentions communales permettant le dépôt d'une demande de soutien financier. Ces esquisses évaluent de manière succincte les enjeux et possibilités afin d'inscrire le projet dans son contexte, avant l'intervention de l'auteur de projet.

PROJETS DE VILLAGES

Suivi et accompagnement des projets d'intérêt public

La MUPBVW assure également le suivi et l'accompagnement des projets d'intérêt public, qu'il s'agisse de dossiers réalisés dans le contexte collectif des « projets de village », initiés pour certains depuis plusieurs années, ou de projets initiés par les Communes.

Crupet (Assesse)

L'implication de la MUPBVW dans le comité de suivi du projet de réaménagement urbain du cœur de village (mesure 7.5 PWDR) s'est poursuivie et achevée avec l'inauguration du cœur de village début juillet 2023. Ces travaux pourront, pourquoi pas, servir de référence dans le cadre de projets d'aménagements envisagés dans d'autres Beaux Villages.



BILAN DE SANTÉ : Réévaluation des villages

A l'instar de ses homologues français ou encore italien, notre association a mis en place une analyse de l'évolution des qualités architecturales, urbanistiques et paysagères des villages labellisés.

Nous avons réalisé au mois d'octobre 2023 une visite avec les experts bénévoles de la Commission Qualité dans les villages de **Soulme (Doische)** et **Chardeneux (Somme-Leuze)** afin d'y réaliser un examen de ses qualités architecturales, urbanistiques et paysagères.

En amont de cette visite, notre équipe a réalisé une première analyse des faiblesses et qualités paysagères, urbanistiques et architecturales ainsi que des principaux enjeux territoriaux. Cet examen a servi de base à la visite de terrain avec notre Commission qualité dans l'objectif de l'établissement d'un diagnostic renforcé. Les différentes recommandations émises seront transmises aux Collèges communaux de Doische et Somme-Leuze.



LABELLISATION DE VILLAGES

Suivi des dossiers de candidature et labellisation

En 2023, nous avons réalisé l'instruction du dossier de candidature au label du village de **Guirsch (Arlon)**. En mars, les membres de la Commission Qualité se sont réunis pour finaliser les recommandations à présenter au Conseil d'Administration. A la suite de la présentation des remarques et recommandations, les membres du CA ont décidé à l'unanimité de retenir la candidature du village de Guirsch (Arlon), qui a dès lors officiellement été intégré au réseau lors de l'AG du 17 mai.



Autres marques d'intérêt

Différentes communes ou associations ont marqué leur intérêt pour le label des PBVW. Ainsi, nous avons échangé avec la commune de Libin qui est sur le point d'introduire une candidature pour le village de **Redu, accompagné de ses hameaux, Lesse et Séchery.**

DIVERS

Renouvellement de l'agrément en tant que « Maison de l'Urbanisme » 2024-2028

A noter que la fin de l'année 2023 a également été marquée par la préparation du renouvellement de l'agrément, pour 5 années supplémentaires, de la MU PBVW ! Y ont été décrites les **grandes tendances souhaitées, pour ces 5 prochaines années, en termes de thématiques de sensibilisation, formations etc.**

PROJETS 2024

Maison de l'Urbanisme des Plus Beaux Villages de Wallonie

INFORMATION

ACCUEIL ET INFORMATION

Information et accueil du public

La MUPBVW est ponctuellement interpellée sur des questions relatives à l'aménagement du territoire et l'urbanisme via une permanence téléphonique. Nous accueillons également le public au sein de nos bureaux sur base de rendez-vous.

Centre de ressources

Mise à disposition du public d'un centre de documentation composé d'ouvrages de référence concernant l'aménagement du territoire, l'urbanisme, le paysage, l'architecture, le patrimoine, les villages labellisés. Chaque année, nous augmentons le nombre d'ouvrages disponibles en lien avec l'actualité territoriale.

En parallèle au centre de ressources, nous poursuivons le développement d'un **centre de ressources virtuel** dans le cadre du site Internet de l'association « Plus Beaux Villages de Wallonie ». Cet outil numérique à disposition du public sera alimenté au fur et à mesure de nos possibilités.

COMMUNICATION

Site Internet

Nous poursuivrons le développement des pages web de la MUPBVW afin de renforcer la visibilité de nos actions. Cet outil offre une plus large promotion de nos activités, des actualités liées à l'aménagement du territoire et à l'urbanisme, ainsi que des informations et initiatives relatives à nos partenaires. L'objectif est également de renforcer les contacts avec notre public et d'amplifier nos réseaux tout en consolidant l'efficacité de nos actions.

Réseaux sociaux

Publication de posts sur la page Facebook PBVW : diffusion d'informations relatives aux projets de la MUPBVW et de nos partenaires.

Newsletter électronique

Publication de la newsletter électronique présentant les activités de la MUPBVW et de nos partenaires ainsi que divers articles en lien avec l'aménagement du territoire.



FORMATION

AMENAGEMENT RAISONNÉ DU TERRITOIRE (Actions communes aux MUs)

Atelier-débat - Attractivité des espaces urbanisés et centralités (rurales)

Suivant demande du SPW-Territoire, nous réaliserons un/des ateliers-débats sur l'attractivité des espaces urbanisés et des centralités (rurales) et la pérennisation/ redynamisation des petits commerces de proximité en milieu rural. « **Comment assurer l'accès de tous à des services, des commerces de proximité et des équipements dans une approche territoriale cohérente ? Comment pérenniser/ redynamiser les petits commerces de proximité en milieu rural ?** ». A l'attention de nos communes partenaires (élus, service urbanisme, CATU et CCATM, Commission Qualité PBVW).

La notion de « **tiers-lieu** » est notamment une thématique sur laquelle nous travaillerons, de même que sur les **initiatives probantes, ou moins probantes, déployées dans les villages du réseau, ou en ruralité** de façon plus générale (Maisons de villages, comparaison avec nos homologues des Plus Beaux Villages de France, etc).

Tiers-lieu familial et ludique



Référentiel « Gestion durable des eaux de pluie »

Suivant la demande émise par le SPW-Territoire, nous participerons à la diffusion en lien avec la parution du second référentiel lié aux inondations : « **Gestion, à la source, des eaux pluviales** ».

Cette **diffusion** sera réalisée par le biais de nos différents réseaux, de façon à en informer nos partenaires (communes, CCATM, etc) et notre public.

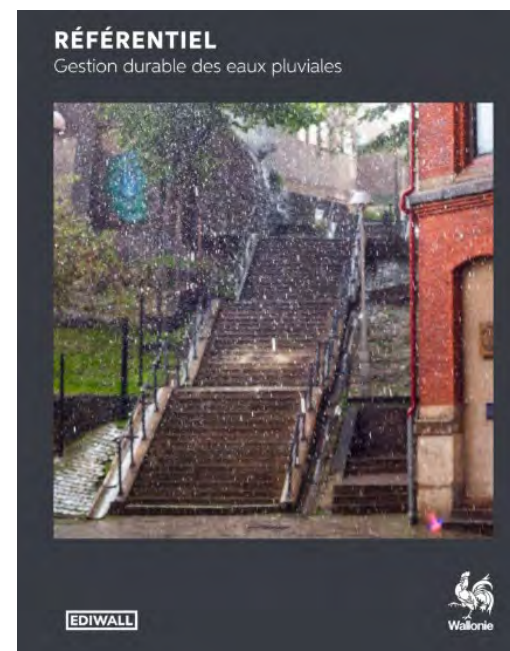

Appui dans le cadre de la révision du SDT

Nous poursuivrons, en 2024, la diffusion de l'information en lien avec la procédure de révision du Schéma de Développement du Territoire auprès de nos partenaires (communes, CCATM, etc). Le SDT sera en outre adopté courant avril, avec entrée en vigueur début août 2024. Tout ceci sera relayé par les canaux de diffusion de la MU PBVW.

AMÉNAGEMENT RAISONNÉ DU TERRITOIRE – MU PBVW

« Valorisation des matériaux de réemploi » et « Préservation du bâti villageois Vs rénovation énergétique »

Dans la poursuite de notre table ronde 2023 consacrée au réemploi, un atelier pourrait être organisé en 2024 par notre MU ; notamment en lien avec la thématique de la « Rénovation du bâti et préservation du patrimoine VS rénovation énergétique et confort thermique » Comment préserver le patrimoine (de nos villages) tout en atteignant les normes et le confort moderne requis ? Valorisation des matériaux perspirants ? Biosourcés ? Avantages ? Contraintes ?



En outre, la thématique du « réemploi » pourrait également se décliner, en 2024, en actions spécifiques dans l'une ou l'autre de nos communes partenaires (Expérience pilote de mise à disposition des matériaux dans le village avec enlèvement et réemploi à proximité ? Stockage par les autorités communales ? Silo particulier dans les parcs à conteneurs ?)

Approche des enjeux urbanistiques par le prisme du paysage

La MUPBVW met en œuvre des formations de terrain abordant « L'évolution urbanistique des villages au travers des composantes du paysage ». Au fil d'un circuit, plusieurs haltes permettent de mieux comprendre l'espace-rue, les qualités urbanistiques, le paysage et leurs évolutions ainsi que les principaux enjeux d'aménagement du territoire auxquels sera confrontés la localité. Nous utilisons des outils cartographiques et schémas afin de favoriser la compréhension des informations dispensées.

Une à deux formations de terrain seront organisées en 2024 et centrées sur les enjeux urbanistiques et paysagers à destination du grand public et des habitants.

Ces visites de terrain pourraient s'organiser en **collaboration avec un géographe et traiter d'une région agro-géographique**, avec les Beaux Villages y relatif (Intégration paysagère, silhouettes villageoises, caractéristiques de l'habitat traditionnel régional en lien avec le sous-sol, transposition à l'habitat contemporain ? ...).

Il est également envisagé d'orienter ces visites sur la « **perception sensorielle des paysages** » et/ou sur un axe « **Urbanisme raisonné** ».



SENSIBILISATION

BROCHURES DIDACTIQUES « PARCOURS AU TRAVERS DES PATRIMOINES »

Nous continuons le développement de la collection « Parcours au travers des patrimoines d’hier et d’aujourd’hui », riche de 30 ouvrages, par la réalisation de publications consacrées aux qualités d’ensembles bâtis, urbanistiques et paysagères de nos Beaux Villages.

Cette brochure se décline, d’une part, en une lecture sensible du village et ses rapports au paysage et à l’espace-rue et, d’autre part, en une présentation des éléments structurants de l’identité villageoise. Trois nouvelles éditions ou rééditions, couvrant **Saint-Rémy-Geest**, **Guirsch** et 1 autre village du réseau sont programmées en 2024, avec le soutien complémentaire de l’Agence Wallonne du Patrimoine. Sous réserve du nouveau CoPat.

CRUPET
Paysage et silhouette villageoise

Niché dans une vallée au relief accidenté, le village condanien de Crupet s’est implanté sur un replat de la pente, orienté au Nord. Cette implantation, moins bien exposée au soleil, s’explique notamment par la présence de nombreuses sources et ruisseaux ainsi que par la proximité de différents terroirs (prairies, champs, bois, ...) indispensables à la vie de la communauté villageoise d’antan.

La structure bâtie de l’entité de Crupet se décline en deux ensembles distincts. Le premier groupement s’étend tout au long de la rue Haute, sur le replat dominant la vallée du Crupet. Cet habitat groupé, centré autour de son église, constitue le noyau villageois. Le second tissu bâti se situe rue Basse, dans le fond de la vallée du Crupet et de ses affluents. Les bâtisses qui s’y érigent en ordre lâche sont, pour certaines, plus volumineuses indiquant ainsi leurs activités d’antan. Il s’agit d’anciennes maisons qui tiraient profit de la force hydraulique procurée par les différents ruisseaux. Exploitant également le fond de la vallée comme élément de protection, le seigneur de lieu y a construit sa Maison forte.

La palette chromatique du village est largement dominée par la teinte gris-beige des matériaux de parement, composés de moellons de grès et

de calcaire, mélangés ou non. Cette tonalité s’harmonie parfaitement avec le gris plus sombre des couvertures d’ardoises naturelles ou artificielles, à l’exception de quelques toitures en tuiles grises. Soulignons encore la présence de quelques bâtisses à pan-de-bois, rares témoins de l’habitat traditionnel.

Déjà habités à l’époque du néolithique, les environs du village ont livré de nombreux vestiges mérovingiens, à l’instar des tombes de Venette et de Crupet. Comme l’indiquent les constructions de la Maison forte et de l’église, la localité a véritablement pris son essor au Moyen Âge.

Chapelles et pèlerins
Chapelles et pèlerins jalonnent les chemins de nos campagnes. Petites, souvent discrètes, les chapelles attirent le regard. Nichées au cœur des villages ou perdues le long des champs, elles sont les témoins d’un passé où la ferveur religieuse rythmait le quotidien. A Crupet, le promeneur rencontrera ainsi tout à tour saint Joseph, saint Roch, le Christ ou encore la Vierge. La chapelle la mieux connue, aux confins de Crupet et de Dumet, est la chapelle Saint-Roch. Érigée en 1803, elle a récemment fait l’objet d’une restauration complète.

Les pèlerins expriment quant à elles le besoin de se protéger ou de protéger sa demeure en plaçant, dans une petite niche surmontant le plus souvent les portes d’entrée, la statue d’un saint.

PUBLICATION D’ANALYSE PAYSAGÈRE ET URBANISTIQUE

L’objectif de cette publication vise à sensibiliser le grand public et les acteurs relais à l’évolution des paysages et aux enjeux liés au développement urbanistique en milieu rural en fournissant différents outils et clés de lecture.

En partenariat avec la Maison de l’Urbanisme Famenne-Ardenne, la MUPBVW finalisera la réalisation d’une publication relative à l’analyse paysagère et urbanistique du **village de Sohier**. De même, nous poursuivrons notre travail de rédaction relatif à l’analyse paysagère et urbanistique du **village de Ragnies** (textes, carto, graphiques...).

Structuration spatiale **Bâti : matériaux**

The collage features several photographs of buildings in Sohier. The top right shows a stone building with a white arched doorway. Below it, a larger photo shows a street scene with several buildings, some with red roofs, and red boxes highlighting specific architectural details. The bottom row contains three smaller photos: a stone building with a red roof, a brick building with a white arched doorway, and a white building with a dark doorway.

FICHES REFERENCES « TERRITOIRES »

Production de fiches références « Territoires »

Dans le cadre du site internet, la MUPBVW va continuer la création de fiches références valorisant des réalisations en matière de paysage, d'urbanisme, de patrimoine et d'architecture contemporaine. Il s'agit également d'ouvrir les références au-delà des villages labellisés.

Prospection du territoire d'actions

Afin d'enrichir nos fiches références, la MUPBVW va prolonger son travail de prospection. Le but est de sélectionner différentes réalisations qualitatives et innovantes servant d'exemples pour les communes ou candidats bâtisseurs de notre territoire.

Observatoire du territoire

VALORISATION DE NOUVELLES FORMES D'HABITER



BÂTIR SANS ENTRAVER LA NATURE

48° nord, un hôtel écoconstruit

SITUATION: Breitenbach (Grand Est - France) ARCHITECTE: Reiulf Ramstad



L'hôtel paysager 48° Nord propose une expérience holistique et authentique d'écotourisme en Alsace, inspirée des traditions scandinaves et tirant parti des opportunités culinaires, de bien-être et de nature de la région.

Perché sur les hauteurs du village, l'hôtel réinterprète l'hytte traditionnelle scandinave, lieu de retraite et de reconnexion avec la nature sauvage.

Au cœur d'un site protégé Natura 2000, le projet a été conçu pour s'intégrer dans un cadre préservé sans jamais le déranger.

« Le projet architectural doit se fondre dans le paysage sans disparaître et montrer que la nature, l'écologie et la modernité sont compatibles. » Reiulf Ramstad, architecte

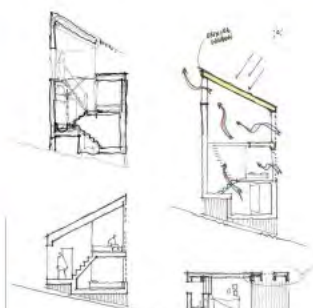

ANIMATIONS ET PROJETS PEDAGOGIQUES

Activités pédagogiques

L'équipe de la MUPBVW proposera ces animations d'éveil aux notions d'aménagement du territoire et d'urbanisme, au paysage et aux espaces-rues aux enfants de 9 à 12 ans. Cette animation sera l'opportunité de sensibiliser le jeune public aux enjeux de la densification et de l'étalement urbain mais aussi de l'éveiller aux potentialités liées à l'économie circulaire dans le domaine de la rénovation du bâti existant.



A la suite de nos premiers contacts avec la **commune d'Onhaye** nous avancerons sur le projet d'activité pédagogique avec une classe de l'école primaire de **Falaën**.

En outre, il pourrait être envisagé de créer une animation « **perception sensorielle des paysages** » et/ou un atelier « **habitat en harmonie avec la nature** ».

Soutien dans le cadre de la création des chasses interactives Totemus

La MU PBVW apportera également, tout comme en 2023, son **soutien** (données liées au patrimoine et points d'intérêt dans les villages du réseau) dans le cadre de la **création des chasses au trésor interactives Totemus** mises en place par le pôle tourisme dans certains villages du réseau.

TERRITOIRES EN ACTION

Comités de pilotage des chartes paysagères

Nous poursuivrons notre travail de réflexions et recommandations concernant les chartes paysagères, celle du **Parc naturel Viroin-Hermeton** notamment, qui comprend le Beau Village de Vierves-sur-Viroin sur son territoire d'actions.

DIAGNOSTICS PAYSAGERS

Dans le cadre de ses échanges avec **Pierres & marbres de Wallonie**, l'équipe de la MUPBVW pourrait apporter son diagnostic lors de conférences en lien avec les spécificités territoriales des Beaux Villages (lien entre pierre naturelle, substrat, paysages et patrimoines des villages du réseau).

De même, dans le cadre des **rencontres internationales 2024** en Wallonie, la MUPBVW apportera son expertise dans la présentation des **spécificités de l'une des régions agro-géographiques et des villages du réseau** qui y sont rattachés.



EXPERTISE

ASSISTANCE ARCHITECTURALE

Rédaction d'avis sur les PU comme commission consultée

Dans le cadre des demandes de permis d'urbanisme ou d'urbanisation des communes du réseau, un avis sur les avant-projets et sur les demandes de permis est émis. Depuis plusieurs années, le nombre de demande qui émane des communes est en hausse constante.

L'avis peut être émis concernant l'ensemble des demandes relatives aux villages membres du réseau, depuis l'annexe jusqu'à l'implantation d'un parc éolien. En fonction des disponibilités, des avis complémentaires peuvent être émis sur des projets du territoire communal hors village labellisé.

Les **recommandations** portent sur :

- la qualité architecturale du projet au regard de la réglementation applicable.
- l'intégration au cadre bâti et non bâti en termes fonctionnels, formels, visuels et matériels.

Comités d'accompagnement & séances publiques d'information

Certains projets importants, privés ou publics, impliquent une concertation préalable. Dans ce cadre, la participation à la discussion lors de l'élaboration du projet est essentielle pour défendre l'intérêt public, sous l'aspect de la préservation des qualités du cadre de vie.

ASSISTANCE URBANISTIQUE

Références d'aménagement et propositions d'orientation

En fonction de sollicitations, accompagnement des communes en affinant leur stratégie urbanistique qui tentent de répondre de manière pragmatique aux intentions de préservation des qualités villageoises, accompagnant la densification de l'habitat, ceci en lien avec l'évolution des outils réglementaires.

Suivi de projets

En 2024, la MUPBVW apportera, comme précédemment, son soutien dans le cadre des travaux d'aménagement prévus à Mélin, suite à la mise en place du Schéma stratégique par la commune de Jodoigne et le bureau d'étude SEN5.

PROJETS DE VILLAGES

En fonction des demandes communales, la MUPBVW continue le suivi des actions des projets de villages en lien avec les thématiques d'un développement territorial raisonné : suivi des projets d'aménagement public tels qu'entrées de villages, aires d'accueil... (Mélin, Soiron, Celles...).



Exemple d'effet de porte à Mont-Godinne/ Maillen, doté d'une haie d'essence régionale (idéalement à feuillage persistant)

NB : Notons toutefois que les potelets jaune fluo devraient être adaptés au contexte historique et cadre rural de Mélin. Il en va de même pour la bordure en béton, peu esthétique, à remplacer, idéalement, par une bordure en pierre ou pavés de pierre régionale. A noter, sur les photos annexées, que ce rétrécissement permet également parfois de canaliser la

BILAN DE SANTÉ : RÉÉVALUATION DES VILLAGES

Diagnostic paysager, urbanistique et architectural des villages

Mise en place d'un diagnostic des villages concernés par le bilan de santé, rédaction d'un rapport reprenant les faiblesses et qualités paysagères, urbanistiques et architecturales ainsi que leurs principaux enjeux. Nous réaliserons le bilan de santé de **2 villages**.

Visites de terrain

Organisation de visites de terrain avec la Commission Qualité (experts dans les domaines de l'architecture, de l'urbanisme et des paysages) de manière à valider les expertises. Amendements au dossier d'expertise en collaboration avec la Commission Qualité en vue de l'établissement d'un diagnostic renforcé. Lors de ces visites, nous pouvons rencontrer les élus locaux afin de faire le bilan des actions menées et des projets de la Commune.



Elaboration de recommandations

Diffusion et suivi des recommandations en matière d'urbanisme, d'architecture et de paysage auprès des autorités communales en vue de l'établissement d'un diagnostic partagé.

LABELLISATION DE VILLAGES

Visites de prospection

Prospection active afin de stimuler les candidatures de villages au label, en ciblant les zones agro-géographiques sous représentées et ainsi continuer à développer le réseau des PBVW. En 2024, nous pourrions réaliser une visite de prospection.

Suivi des candidatures au label

Réponse et suivi des demandes de dossier de candidature au label suite aux sollicitations de communes ou d'associations locales. En 2024, nous analyserons la candidature du village de **Redu (Libin)**, accompagné de ses 2 hameaux, **Lesse et Séchery**.

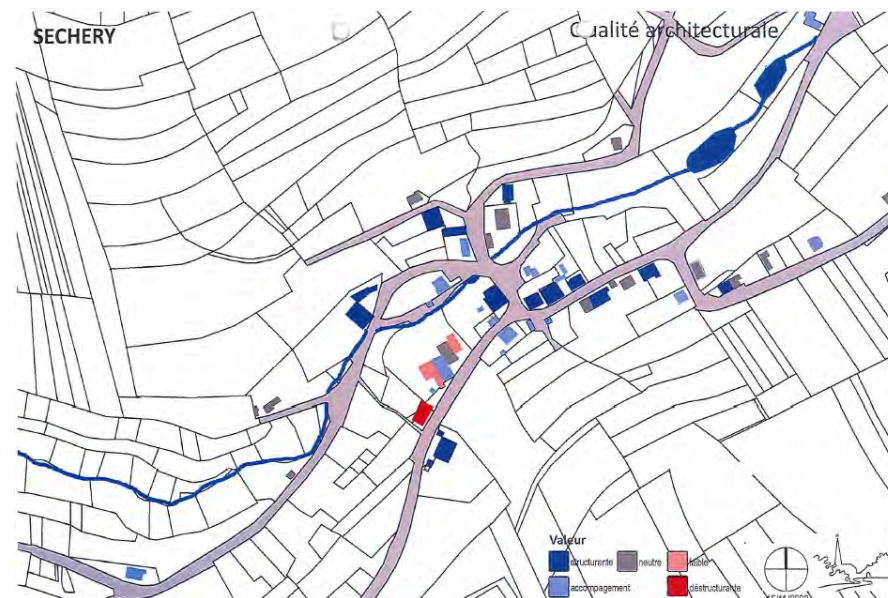

Diagnostic des villages candidats

Etablissement d'un diagnostic paysager, urbanistique et architectural des villages candidats et des villages prospectés sur base d'un dossier d'analyse incluant une approche cartographique.

Réunions de synthèse

- Coordination des actions de la Commission Qualité : information et outils préalables, organisation des visites, réunions de synthèse ciblant les recommandations.
- Présentation au CA et à l'AG de l'analyse générale et des recommandations relatives aux qualités urbanistiques, architecturales, paysagères de villages candidats au label.
- Transmission et/ou présentation de l'analyse du village au collège communal concerné.



SYNERGIES

Poursuite des partenariats avec les Maisons de l'urbanisme : réunions et coordination des actions de sensibilisation et de formation.



Valorisation et/ou participation aux actions en matière de développement territorial et de transition entreprises par d'autres acteurs de notre territoire : Communes, GAL, Parcs Naturels, ICOMOS, Pierres & marbres de Wallonie, associations locales, ...

Poursuite du développement des relations internationales Echanges d'expériences en matière de gestion territoriale et patrimoniale : Les Plus Beaux Villages de France, d'Italie, d'Espagne et de Suisse, notamment dans le cadre de l'organisation des Rencontres internationales (Fédération des Plus Beaux Villages de la Terre) sur notre territoire wallon.

RAPPORT D'ACTIVITES 2023

Pôle Transversal

ADMINISTRATION & COMPTABILITE

GESTION DES PUBLICATIONS

Nous recevons régulièrement des demandes d'informations générales sur les PBVW ainsi que des demandes d'**envoi de brochures touristiques et guides de randonnées**, publications « Parcours au travers des Patrimoines », ... que ce soit de particuliers souhaitant découvrir nos Beaux Villages ou nos partenaires touristiques.

En 2023, plus de **1.700 brochures** et guides ont été commandés et envoyés ! Le panel de publications disponibles s'est notamment élargi, avec la parution de notre nouveau triple **Topo-guide « Grand Tour »**.

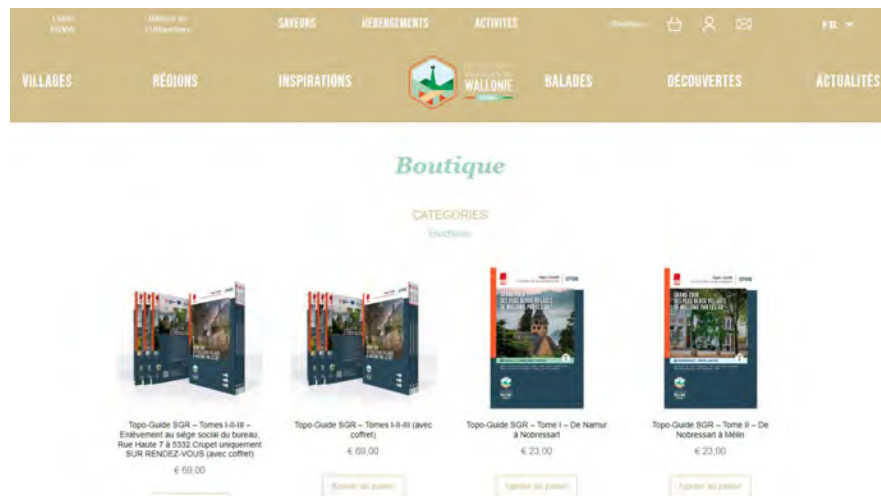

GESTION COMPTABLE

Le dynamisme de notre association se lit également au travers du nombre important d'**opérations financières** liées à la réalisation de projets et au fonctionnement interne. Nous comptabilisons aussi de nombreuses déclarations de créances, opérations diverses et factures d'achat. Ainsi en 2023, **835 opérations financières, 545 factures/justificatifs** fournisseurs et **89 déclarations de créances** clients ont été effectuées.

Notons également tout le travail réalisé en ce qui concerne la gestion des cotisations communales et provinciales, le soutien à la réalisation des rapports comptables (subsidés), le travail sur la **modification des statuts** de l'association en lien avec l'évolution de la législation concernant les ASBL et la gestion des attestations fiscales grâce à notre **agrément fiscal**, dont le renouvellement a en outre été introduit courant 2023.

RÉUNIONS DU CONSEIL D'ADMINISTRATION

Composé de 27 membres, le Conseil d'Administration est chargé de gérer et de définir la stratégie globale de notre association. Il veille également à sa bonne application. Notre Conseil d'Administration s'est réuni à **5 reprises** en 2023.

RÉUNIONS DU COMITÉ DE GESTION

La gestion courante et la gestion du personnel sont confiées au Comité de gestion. Composé de 8 administrateurs, le comité de gestion s'est réuni à **3 reprises** en 2023 afin d'assurer la transition et le suivi des projets entre les différents Conseils d'Administration.

INFORMATION & COMMUNICATION

PROMOTION TOURISTIQUE ET PARTENARIATS MÉDIA

LES PLUS BEAUX VILLAGES DE WALLONIE
BELGIQUE

32 LIEUX D'EXCEPTION ET DE CARACTÈRE

Rue Haute, 7
5332 Crupet
083 65 72 40
info@beauxvillages.be
www.beauxvillages.be

VISIT Wallonia .be

CHASSES AUX TRÉSORS «TOTEMUS»

PARTEZ À LA DÉCOUVERTE DU PATRIMOINE DE NOS BEAUX VILLAGES

Partez à la découverte du patrimoine de nos beaux villages en téléchargeant nos 3 chasses aux trésors TOTEMUS sur les villages de SOIRON (Pajotville), OLNE (Olne) et CHASSEPERRE (Florenville). Bientôt disponibles: SAINT-REMY-GEEST (Kodolgré) - MY (Fenières)

Ces chasses aux trésors 2.0 sont ete à présent disponibles via l'application TOTEMUS (gratuite et accessible 7j/7)

TOPO-GUIDE «GTPBW»

LE GRAND TOUR DES PLUS BEAUX VILLAGES DE WALLONIE PAR LES SENTIERS DE GRANDE RANDONNÉE

Ce guide va vous emmener à la découverte de nos villages labellisés. Ils font la fierté de leurs habitants et des Wallons amoureux du Patrimoine à travers toute la Wallonie et ses régions si particulières... Les Plus Beaux Villages de Wallonie par les Sentiers GR sont à vos pieds... À vous d'en profiter!

Retrouvez aussi les circuits insolites et découvrez nos plus beaux villages

BROCHURES «PLUS BEAUX VILLAGES»

DÉCOUVREZ LES INCONTOURNABLES DU PATRIMOINE RURAL

Découvrez les incontournables du patrimoine rural, au cœur de nos villages de caractère au gré de sentiers balisés!

Le pack duo compile nos brochures « Authenticité » et « Randonnées » au prix de 3,00€.

Divers partenariats presse ont été établis en 2023. Des encarts publicitaires sur nos Beaux Villages et nos projets, notamment les projets « Topo-guides » et « Totemus », ont ainsi été réalisés dans différents supports (Deuzio, Télé Moustique...).

Aussi, nous avons poursuivi le développement de partenariats médias de même que la mise en place d'un espace presse et pro numérique (site Web) à destination de nos partenaires communaux et régionaux.

MATERIEL DE PROMOTION

Nouveaux beach flags et logo PBVW « spécial 30 ans »

A l'aube des 30 ans de l'asbl, nous avons procédé à la création et impression, fin 2023, de 8 nouveaux beach flags. Ils permettront de consolider notre visibilité lors de nos événements tout au long de l'année 2024 et suivantes.



Un logo spécial 30 ans a en outre été élaboré fin 2023 et permettra de communiquer tout au long de cette année jubilaire 2024.

INTERNATIONAL

10^e Rencontres Internationales de la Fédération des « Plus Beaux Villages de la Terre » - Japon



Organisées au Japon en mai 2023, ces 10^e rencontres ont été une belle occasion de renforcer les échanges d'expériences en matière de développement touristique et de gestion territoriale tout en travaillant sur les bases de la Fédération, comme la modification des statuts.

PROJETS 2024

Pôle Transversal

ADMINISTRATION & COMPTABILITE

GESTION DES PUBLICATIONS

En 2024, le panel de nos publications disponibles s'élargira encore, notamment avec la parution de notre nouvelle **brochure Vélo**.

Les demandes d'informations générales sur les PBVW ainsi que les demandes d'**envoi** que ce soit aux particuliers ou à nos partenaires touristiques devraient ainsi augmenter.

GESTION COMPTABLE ET ADMINISTRATIVE

Nous poursuivons, comme les années précédentes, la gestion comptable et administrative quotidienne.

INFORMATION & COMMUNICATION

PROMOTION TOURISTIQUE ET PARTENARIATS MÉDIA

En parallèle aux actions d'animation et de mise en réseau, l'un de nos objectifs est de participer à la campagne de communication commune et positive vers les touristes et visiteurs locaux avec nos partenaires régionaux tels que Visit Wallonia. Aussi, nous poursuivons le développement de partenariats médias, partenariats qu'il sera intéressant de renforcer dans le cadre de la célébration des 30 ans de l'asbl. De même, nous poursuivons l'implémentation de notre espace presse et pro numérique à destination de nos partenaires communaux et régionaux.

MATERIEL DE PROMOTION

Du nouveau matériel de promotion « Les Plus Beaux Villages de Wallonie »

En 2024, nous nous focaliserons sur cette année jubilaire, pour éditer tout un panel de goodies et de matériel de promotion. Ce matériel sera régulièrement utilisé lors de nos participations aux foires et salons ou lors de représentations afin d'accroître notre visibilité sur place.



Une vidéo de promotion est également envisagée et permettra de communiquer tout au long de l'année 2024 (notamment dans le cadre des 30 ans) et suivantes.

INTERNATIONAL

11^e Rencontres Internationales de la Fédération des « Plus Beaux Villages de la Terre » en Wallonie

Les prochaines « Rencontres Internationales » se dérouleront en Wallonie ! Nous accueillerons en effet, à Crupet, ainsi qu'au domaine de Ronchinne, l'**Assemblée générale des Plus Beaux Villages de la Terre**. Plusieurs moments de convivialité seront en outre prévus (Intronisation à la confrérie Li Crochon au château-ferme de Falaën, représentations artistiques à Clermont-sur-Berwinne et Limbourg, repas de clôture à Crupet).

Dans ce cadre, une **exposition sur la Fédération internationale** est également prévue dans le jardin de l'ancien presbytère de Crupet.



De façon à renforcer les **échanges d'expériences** en matière de **développement touristique** et de **gestion territoriale**, des

présentations de chaque délégation, faisant la part belle à une **région paysagère** précise sont également envisagées, avec focus, par chaque membre de la Fédération internationale, des spécificités d'une région agro-géographique/ d'un territoire, ainsi que des villages, projets et actions qui y sont rattachés.



Enfin, ces rencontres 2024 seront une belle opportunité à des moments de **convivialité** entre pays membres, effectifs ou associés, administrateurs et équipe des Plus Beaux Villages de Wallonie !



CONTACTS

Siège social de l'Association

Rue Haute, 7 à 5332 Crupet
info@beauxvillages.be
083/657.240

Alain COLLIN, Président
alain4311@gmail.com
0475/700.223

Aurélie DUCROZE, Coordinatrice, Architecte-conseil et Chargée de projets touristiques PWDR
aurelie.ducroze@beauxvillages.be / architecte-conseil@beauxvillages.be

Ghislaine KERKHOFS, Agent comptable et administratif
ghislaine.kerkofs@beauxvillages.be

Pierre-Henri ROLAND, Chargé de projets touristiques CGT
tourisme@beauxvillages.be

Françoise WAUTHIER, Chargée de développement territorial et Architecte-conseil
territoire@beauxvillages.be

Les Plus Beaux Villages de Wallonie

L'Authenticité à portée de main !



LES PLUS BEAUX
VILLAGES DE
WALLONIE
— BELGIQUE —

Merci pour votre lecture



LES PLUS BEAUX
VILLAGES DE
WALLONIE

BELGIQUE

Les Plus Beaux Villages de Wallonie Asbl
Rue Haute, 7 - 5332 Crupet
+32 (0)83 65 72 40
info@beauxvillages.be
www.beauxvillages.be